

CONSORZIO FORESTALE ALTA VALLE SUSA

BILANCIO DI ESERCIZIO ANNO 2013

Fascicolo di bilancio gestione 2013

Prospetto

Nota integrativa

Relazione sulla gestione

Relazione del revisore



Il Consiglio d'Amministrazione
Maggio 2014



CONSORZIO FORESTALE ALTA VALLE SUSA

Via Pellousiere 6, 10056 Oulx (TO)

Tel. +39.0122.831079 Fax. +39.0122.831282

E-Mail: cf.avs@tin.it Web: www.cfavs.it

P. IVA: 03070280015 C.F.: 86501390016



CONSORZIO FORESTALE ALTA VALLE SUSA

Sede Legale: VIA PELLOUSIERE N.6 OULX (TO)
Iscritta al Registro Imprese di: TORINO
C.F. e numero iscrizione: 86501390016
Iscritta al R.E.A. di TORINO n. 973825
Capitale Sociale sottoscritto € 1.428.817,00 Interamente versato
Partita IVA: 03070280015

Bilancio abbreviato al 31/12/2013

Stato Patrimoniale Attivo

	Parziali 2013	Totali 2013	Esercizio 2012
A) CREDITI VERSO SOCI PER VERSAMENTI ANCORA DOVUTI			
Versamenti già richiamati		4.595	9.697
TOTALE CREDITI VERSO SOCI PER VERSAMENTI ANCORA DOVUTI (A)		4.595	9.697
B) IMMOBILIZZAZIONI			
I - IMMOBILIZZAZIONI IMMATERIALI			
Immobilizzazioni immateriali lorde		61.603	58.126
Fondo svalutazione immobilizzazioni immateriali		(53.875)	(52.727)
TOTALE IMMOBILIZZAZIONI IMMATERIALI		7.728	5.399
II - IMMOBILIZZAZIONI MATERIALI			
Immobilizzazioni materiali lorde		891.790	839.029
Fondo ammortamento immobilizzazioni materiali		(410.504)	(390.555)
TOTALE IMMOBILIZZAZIONI MATERIALI		481.286	448.474
TOTALE IMMOBILIZZAZIONI (B)		489.014	453.873
C) ATTIVO CIRCOLANTE			
I - RIMANENZE			
		24.300	26.800
II - CREDITI			
esigibili entro l'esercizio successivo	1.131.615		1.627.744
esigibili oltre l'esercizio successivo			
TOTALE CREDITI		1.131.615	1.627.744
IV - DISPONIBILITA' LIQUIDE		783.751	633.908
TOTALE ATTIVO CIRCOLANTE (C)		1.939.666	2.288.452
D) RATEI E RISCONTI			
Ratei e risconti attivi		35.626	44.653
TOTALE RATEI E RISCONTI (D)		35.626	44.653
TOTALE ATTIVO		2.468.901	2.796.675

Stato Patrimoniale Passivo

	Parziali 2013	Totali 2013	Esercizio 2012
A) PATRIMONIO NETTO			
I - Capitale		1.428.817	1.353.057
VII - Altre riserve, distintamente indicate		1	
Riserva per differenza da arrotondamento all'unità di Euro	1		
VIII - Utili (perdite) portati a nuovo		122.220	95.851
IX - Utile (perdita) dell'esercizio		28.431	26.369
TOTALE PATRIMONIO NETTO (A)		1.579.469	1.475.277
C) TRATTAMENTO DI FINE RAPPORTO DI LAVORO SUBORDINATO		28.210	23.024
D) DEBITI			
esigibili entro l'esercizio successivo	407.875		786.748
esigibili oltre l'esercizio successivo	229.401		252.943
TOTALE DEBITI (D)		637.276	1.039.691
E) RATEI E RISCONTI			
Ratei e risconti passivi		223.946	258.683
TOTALE RATEI E RISCONTI (E)		223.946	258.683
TOTALE PASSIVO		2.468.901	2.796.675

Conto Economico

	Parziali 2013	Totali 2013	Esercizio 2012
A) VALORE DELLA PRODUZIONE			
1) Ricavi delle vendite e delle prestazioni		2.036.832	2.305.570
5) Altri ricavi e proventi		40.641	36.060
Contributi in conto esercizio	24.000		
Ricavi e proventi diversi	16.641		36.060
TOTALE VALORE DELLA PRODUZIONE		2.077.473	2.341.630
B) COSTI DELLA PRODUZIONE			
6) Costi per materie prime, sussidiarie, di consumo e di merci		163.813	265.251
7) Costi per servizi		451.193	550.944
8) Costi per godimento di beni di terzi		116.760	135.918
9) Costi per il personale		1.139.775	1.217.311
a) Salari e stipendi	970.991		1.036.000
b) Oneri sociali	153.150		168.173
c) Trattamento di fine rapporto	13.184		12.252
e) Altri costi	2.450		886
10) Ammortamenti e svalutazioni		39.247	39.885
a) Ammortamento delle immobilizzazioni immateriali	4.299		3.644
b) Ammortamento delle immobilizzazioni materiali	34.948		36.241
11) Variazioni delle rimanenze di materie prime, sussidiarie, di consumo e merci		2.500	(26.800)
14) Oneri diversi di gestione		47.795	54.166
TOTALE COSTI DELLA PRODUZIONE		1.961.083	2.236.675
Differenza tra valore e costi della produzione (A - B)		116.390	104.955
C) PROVENTI E ONERI FINANZIARI			
16) Altri proventi finanziari		474	154
d) Proventi diversi dai precedenti	474		154
da altre imprese	474		154
17) Interessi ed altri oneri finanziari		(16.124)	(18.536)
verso altri	(16.124)		(18.536)
TOTALE PROVENTI E ONERI FINANZIARI (15+16-17+-17bis)		(15.650)	(18.382)

E) PROVENTI E ONERI STRAORDINARI		
20) Proventi straordinari		595
Plusvalenze da alienazione		595
<i>TOTALE DELLE PARTITE STRAORDINARIE (20-21)</i>		<i>595</i>
Risultato prima delle imposte (A-B+-C+-D+-E)	100.740	87.168
22) Imposte sul reddito dell'esercizio, correnti, differite e anticipate	72.309	60.799
Imposte correnti sul reddito d'esercizio	72.309	60.287
Imposte anticipate sul reddito d'esercizio		512
23) Utile (perdita) dell'esercizio	28.431	26.369

Il Bilancio sopra riportato è vero e reale e corrisponde alle scritture contabili.

Oulx, 17/03/2014

Per il Consiglio di Amministrazione

Massimo Garavelli, Presidente

CONSORZIO FORESTALE ALTA VALLE SUSA

Sede legale: VIA PELLOUSIERE N.6 OULX (TO)

Iscritta al Registro Imprese di TORINO

C.F. e numero iscrizione 86501390016

Iscritta al R.E.A. di TORINO n. 973825

Capitale Sociale sottoscritto €1.428.817,00 Interamente versato

Partita IVA: 03070280015

Nota Integrativa

Bilancio abbreviato al 31/12/2013

Introduzione alla Nota integrativa

Signori Soci, la presente Nota Integrativa costituisce parte integrante del Bilancio al 31/12/2013. Il Bilancio viene redatto in forma abbreviata in quanto non sono stati superati, per due esercizi consecutivi, i limiti previsti dall'art. 2435-bis del Codice Civile.

Il Bilancio risulta conforme a quanto previsto dagli articoli 2423 e seguenti del Codice Civile, ai principi contabili nazionali ed alle interpretazioni fornite dall'Organismo Italiano di Contabilità; esso rappresenta pertanto con chiarezza ed in modo veritiero e corretto la situazione patrimoniale e finanziaria della società ed il risultato economico dell'esercizio.

Il contenuto dello Stato patrimoniale e del Conto economico è quello previsto dagli articoli 2424 e 2425 del Codice Civile.

La Nota integrativa, redatta ai sensi dell'art. 2427 del Codice Civile, contiene inoltre tutte le informazioni utili a fornire una corretta interpretazione del Bilancio.

Con riferimento all'esercizio in chiusura, e in ossequio a quanto disposto dall'art. 2427, comma 1, n. 4 del Codice Civile, nei seguenti prospetti vengono illustrati per ciascuna voce dell'attivo e del passivo diversa dalle immobilizzazioni la consistenza iniziale, i movimenti dell'esercizio e la correlata consistenza finale.

Per una maggiore chiarezza espositiva, la variazione nella consistenza delle voci viene rappresentata in termini assoluti e percentuali.

Crediti verso soci per versamenti ancora dovuti

Descrizione	Dettaglio	Consist. iniziale	Incres.	Spont. nella voce	Spont. dalla voce	Decres.	Consist. finale	Variaz. assoluta	Variaz. %
<i>Versamenti già richiamati</i>									
	COMUNE DI EXILLES	1	4.595	-	-	-	4.596	4.595	459.500
	COMUNE DI BARDONECCHIA	-	10.909	-	-	10.909	-	-	-
	COMUNE DI CESANA TORINESE	-	7.206	-	-	7.206	-	-	-
	COMUNE DI CHIOMONTE	-	4.854	-	-	4.854	-	-	-
	COMUNE DI GIAGLIONE	1	4.407	-	-	4.407	1	-	-
	COMUNE DI GRAVERE	-	4.120	-	-	4.120	-	-	-
	COMUNE DI OULX	-	9.261	-	-	9.261	-	-	-
	COMUNE DI	5.946	4.757	-	-	10.703	-	5.946-	100-

Descrizione	Dettaglio	Consist. iniziale	Incram.	Spost. nella voce	Spost. dalla voce	Decrem.	Consist. finale	Variaz. assoluta	Variaz. %
	SALBERTRAND								
	COMUNE DI SAUZE DI CESANA	-	5.118	-	-	5.118	-	-	-
	COMUNE DI SESTRIERE	-	4.671	-	-	4.671	-	-	-
	COMUNE DI MEANA	-	4.819	-	-	4.819	-	-	-
	COMUNE DI MONCENISIO	3.751	3.001	-	-	6.752	-	3.751-	100-
	Arrotondamento	2-					2-	-	
	Totale	9.697	67.718	-	-	72.820	4.595	5.102-	

Descrizione	Consist. iniziale	Incram.	Spost. nella voce	Spost. dalla voce	Decrem.	Consist. finale	Variaz. assoluta	Variaz. %
Versamenti gia' richiamati	9.697	67.716	-	-	72.818	4.595	5.102-	53-
Totale	9.697	67.716	-	-	72.818	4.595	5.102-	53-

Crediti

Descrizione	Dettaglio	Consist. iniziale	Incram.	Spost. nella voce	Spost. dalla voce	Decrem.	Consist. finale	Variaz. assoluta	Variaz. %
<i>CREDITI</i>									
	COMUNE DI CLAVIERE	1	3.308	-	-	3.308	1	-	-
	COMUNE DI SAUZE D'OULX	11.842	4.737	-	-	16.578	1	11.841-	100-
	Fatture da emettere a clienti terzi	59.423	67.646	-	-	51.027	76.042	16.619	28
	Ft. da emettere Comune di Bardonecchia	7.000	32.508	-	-	7.000	32.508	25.508	364
	Ft. da emettere Comune di Cesana	15.132	21.159	-	-	15.132	21.159	6.027	40
	Ft. da emettere Comune di Chiomonte	3.300	2.008	-	-	3.300	2.008	1.292-	39-
	Ft. da emettere Comune di Claviere	12.861	12.861	-	-	12.861	12.861	-	-
	Ft. da emettere Comune di Exilles	-	21.516	-	-	-	21.516	21.516	-
	Ft. da emettere Comune di Oulx	4.000	-	-	-	4.000	-	4.000-	100-
	Ft. da emettere Comune di Salbertrand	-	2.000	-	-	-	2.000	2.000	-
	Ft. da emettere Comune di Sestriere	4.132	9.967	-	-	4.132	9.967	5.835	141
	Ft.da emettere	73.575	297.930	-	-	131.393	240.112	166.537	226

Descrizione	Dettaglio	Consist. iniziale	Increment.	Spost. nella voce	Spost. dalla voce	Decrem.	Consist. finale	Variaz. assoluta	Variaz. %
	Comunità Montana V.S.S.								
	CLIENTI	1.359.509	2.190.319	-	-	2.904.571	645.257	714.252-	53-
	Depositi cauzionali vari	3.585	6.503	-	-	3.500	6.588	3.003	84
	Crediti verso clienti diversi	-	15.076	-	-	15.076	-	-	-
	Crediti diversi verso INPS	256	91	-	-	-	347	91	36
	Erario c/rit. su redditi di capitale	31	95	-	-	31	95	64	206
	Erario c/rit.imposta sostitutiva TFR	-	90	19-	-	49	22	22	-
	Ritenute subite	-	200	-	-	-	200	200	-
	Erario c/acconti IRAP	47.218	43.412	-	-	47.218	43.412	3.806-	8-
	Erario c/acconti IRES	25.879	17.521	-	-	25.879	17.521	8.358-	32-
	Arrotondamento	1-					2-	1-	
	Totale	1.627.743	2.748.947	19-	-	3.245.055	1.131.615	496.128-	

Descrizione	Consist. iniziale	Increment.	Spost. nella voce	Spost. dalla voce	Decrem.	Consist. finale	Variaz. assoluta	Variaz. %
CREDITI	1.627.744	2.748.947	19-	-	3.245.057	1.131.615	496.129-	30-
Totale	1.627.744	2.748.947	19-	-	3.245.057	1.131.615	496.129-	30-

Disponibilità liquide

Descrizione	Dettaglio	Consist. iniziale	Increment.	Spost. nella voce	Spost. dalla voce	Decrem.	Consist. finale	Variaz. assoluta	Variaz. %
<i>DISPONIBILITA' LIQUIDE</i>									
	Istituto Bancario SanpaoloIMI c.300017	620.892	2.996.155	-	-	2.843.572	773.475	152.583	25
	Istituto Bancario SanpaoloIMI c. 2411	14.910	104.179	-	-	109.015	10.074	4.836-	32-
	Conto transitorio sospesi bancari	-	389	42-	-	292	55	55	-
	Carte di credito Intesa Sanpaolo	372-	5.449	-	-	5.077	-	372	100-
	Cassa contanti in euro	252	7.600	-	-	7.707	145	107-	42-
	Tesoreria conto consorziati	2.000-	2.703	-	-	703	-	2.000	100-
	c/c postale n. 193	224	-	-	-	224	-	224-	100-
	Arrotondamento	2					2	-	
	Totale	633.908	3.116.475	42-	-	2.966.590	783.751	149.843	

Descrizione	Consist. iniziale	Increm.	Spost. nella voce	Spost. dalla voce	Decrem.	Consist. finale	Variaz. assoluta	Variaz. %
DISPONIBILITA' LIQUIDE	633.908	3.116.475	42-	-	2.966.590	783.751	149.843	24
Totale	633.908	3.116.475	42-	-	2.966.590	783.751	149.843	24

Descrizione	Dettaglio	Consist. iniziale	Increm.	Spost. nella voce	Spost. dalla voce	Decrem.	Consist. finale	Variaz. assoluta	Variaz. %
<i>Ratei e risconti attivi</i>									
	Risconto su maxicanone leasing	18.819	9.723	-	-	18.819	9.723	9.096-	48-
	Risconti attivi	25.797	25.306	-	-	25.797	25.306	491-	2-
	Rateo autoliquidazione INAIL	38	37-	-	-	596-	597	559	1.471
	Arrotondamento	1-					-	1	
	Totale	44.653	34.992	-	-	44.020	35.626	9.027-	

Patrimonio Netto

Descrizione	Dettaglio	Consist. iniziale	Incres.	Spost. nella voce	Spost. dalla voce	Decres.	Consist. finale	Variaz. assoluta	Variaz. %
	Utile d'esercizio	26.369	28.431	-	-	26.369	28.431	2.062	8
	Totale	26.369	28.431	-	-	26.369	28.431	2.062	

Descrizione	Consist. iniziale	Incres.	Spost. nella voce	Spost. dalla voce	Decres.	Arrotond.	Consist. finale	Variaz. assoluta	Variaz. %
Capitale	1.353.057	75.760	-	-	-	-	1.428.817	75.760	6
Riserva per differenza da arrotondamento all'unità di Euro	-	-	-	-	-	1	1	1	-
Utili (perdite) portati a nuovo	95.851	26.369	-	-	-	-	122.220	26.369	28
Utile (perdita) dell'esercizio	26.369	28.431	-	-	26.369	-	28.431	2.062	8
Totale	1.475.277	130.560	-	-	26.369	1	1.579.469	104.192	7

Trattamento di fine rapporto di lavoro subordinato

Descrizione	Dettaglio	Consist. iniziale	Accanton.	Utilizzi	Consist. finale
<i>TRATTAMENTO DI FINE RAPPORTO DI LAVORO SUBORDINATO</i>					
	Totale		23.059	5.151	-
					28.210

Descrizione	Consist. iniziale	Accanton.	Utilizzi	Arrotond.	Consist. finale
TRATTAMENTO DI FINE RAPPORTO DI LAVORO SUBORDINATO	23.025	5.186	-	1-	28.210
Totale	23.025	5.186	-	1-	28.210

Debiti

Descrizione	Dettaglio	Consist. iniziale	Incres.	Spost. nella voce	Spost. dalla voce	Decres.	Consist. finale	Variaz. assoluta	Variaz. %
<i>DEBITI</i>									
	Mutuo Banca OPI s.p.a.	289.332	-	-	-	23.931	265.401	23.931-	8-
	Fatture da ricevere da fornitori terzi	39.909	21.937	-	-	39.908	21.938	17.971-	45-
	FORNITORI	207.878	994.072	-	-	1.179.654	22.296	185.582-	89-
	Debito v/o I.N.P.S.	9.902	73.639	-	-	71.820	11.721	1.819	18
	Debiti per contributi previd. collab.	-	1.636	-	-	1.254	382	382	-
	Debito v/o E.N.P.A.I.A.	7.799	55.786	-	-	54.407	9.178	1.379	18
	Debito v/o C.A.C.	87	1.485	-	-	1.461	111	24	28
	Debito v/o S.C.A.U.	14.025	72.614	-	-	52.872	33.767	19.742	141

Descrizione	Dettaglio	Consist. iniziale	Increment.	Spost. nella voce	Spost. dalla voce	Decrem.	Consist. finale	Variaz. assoluta	Variaz. %
	Debito v/o F.I.M.I.F.	7	141	-	-	138	10	3	43
	Debito v/o FILCOOP prev.complementare	273	-	-	-	273	-	273-	100-
	Personale c/retribuzioni	31.277	710.302	-	-	691.833	49.746	18.469	59
	Debiti v/collab. coord. e cont.	-	5.485	-	-	4.235	1.250	1.250	-
	Ritenute sindacali	80	2.421	-	-	2.387	114	34	42
	Iva sospesa art.6 5c DPR 633/72	227.715	370.806	-	-	490.911	107.610	120.105-	53-
	Erario c/liquidazione Iva	128.628	381.467	-	-	498.588	11.507	117.121-	91-
	Erario c/acconto IVA	-	-	-	-	-	-	-	-
	Erario c/rit. su redditi lav.dipendente	21.990	189.834	-	-	184.630	27.194	5.204	24
	Erario c/rit.imposta sostitutiva TFR	20	-	-	19	-	1	19-	95-
	Addizionale Regionale	441	15.186	-	-	12.898	2.729	2.288	519
	Addizionale Comunale	-	1.910	-	-	1.857	53	53	-
	Debito su modello 730 dipendenti	-	-	-	-	-	-	-	-
	Erario c/IRAP	42.353	46.194	-	-	47.316	41.231	1.122-	3-
	Erario c/IRES	17.934	39.822	-	-	26.719	31.037	13.103	73
	Conto transitorio sospesi bancari	41	-	-	42	-	1-	42-	102-
	Arrotondamento	-					1	1	
Totale		1.039.691	2.984.737	-	61	3.387.092	637.276	402.415-	

Descrizione	Consist. iniziale	Increment.	Spost. nella voce	Spost. dalla voce	Decrem.	Consist. finale	Variaz. assoluta	Variaz. %
DEBITI	1.039.691	2.984.736	-	61	3.387.090	637.276	402.415-	39-
Totale	1.039.691	2.984.736	-	61	3.387.090	637.276	402.415-	39-

Ratei e Risconti passivi

Descrizione	Dettaglio	Consist. iniziale	Increment.	Spost. nella voce	Spost. dalla voce	Decrem.	Consist. finale	Variaz. assoluta	Variaz. %
<i>Ratei e risconti passivi</i>									
	Ratei passivi	934	9.576	-	-	934	9.576	8.642	925
	Risconti passivi	5.911	-	-	-	5.911	-	5.911-	100-
	Ratei salario accessor.13°-14° imp.for.	198.210	183.017	-	-	198.210	183.017	15.193-	8-

Descrizione	Dettaglio	Consist. iniziale	Increment.	Spost. nella voce	Spost. dalla voce	Decrem.	Consist. finale	Variaz. assoluta	Variaz. %
	Ratei SCAU operai forestali	16.167	-	-	-	16.167	-	16.167-	100-
	Rateo trattamento accessorio CCNL	35.974	29.611	-	-	35.974	29.611	6.363-	18-
	Rateo missioni/zaini/chilometri CCNL	30	40	-	-	30	40	10	33
	Ratei rimborso chilometrico/pedagogi	1.457	1.702	-	-	1.457	1.702	245	17
Totale		258.683	223.946	-	-	258.683	223.946	34.737-	

Descrizione	Consist. iniziale	Increment.	Spost. nella voce	Spost. dalla voce	Decrem.	Consist. finale	Variaz. assoluta	Variaz. %
Ratei e risconti passivi	258.683	223.946	-	-	258.683	223.946	34.737-	13-
Totale	258.683	223.946	-	-	258.683	223.946	34.737-	13-

Partecipazioni in imprese controllate e collegate

Nel presente paragrafo non viene fornito l'elenco delle partecipazioni come richiesto dall'art.2427 n.5 del Codice Civile per assenza di partecipazioni di controllo e /o collegamento.

Crediti e debiti distinti per durata residua e Debiti assistiti da garanzie reali

Nei seguenti prospetti, distintamente per ciascuna voce, sono indicati i crediti e i debiti sociali con indicazione della loro durata residua, così come richiesto dal Documento OIC n. 1.

Crediti distinti per durata residua

Descrizione	Italia	Altri Paesi UE	Resto d'Europa	Resto del Mondo
CREDITI	1.131.615	-	-	-
Importo esigibile entro l'es. successivo	1.131.615	-	-	-
Importo esigibile oltre l'es. succ. entro 5 anni	-	-	-	-
Importo esigibile oltre 5 anni	-	-	-	-

Debiti distinti per durata residua

Descrizione	Italia	Altri Paesi UE	Resto d'Europa	Resto del Mondo
DEBITI	637.276	-	-	-
Importo esigibile entro l'es. successivo	407.875	-	-	-
Importo esigibile oltre l'es. succ. entro 5 anni	229.401	-	-	-
Importo esigibile oltre 5 anni	-	-	-	-

Debiti assistiti da garanzie reali

Nel seguente prospetto, distintamente per ciascuna voce, sono indicati i debiti assistiti da garanzie reali su beni sociali, con specifica indicazione della natura delle garanzie.

Descrizione	Importo	Scadenza	Garante
<i>DEBITI</i>			
Mutuo Ipotecario OPI spa	265.401		
Totale	265.401		

Effetti delle variazioni nei cambi valutari

Si attesta che non vi sono state variazioni dei cambi valutari verificatesi tra la chiusura dell'esercizio e la data di formazione del bilancio.

Operazioni con obbligo di retrocessione a termine

La società nel corso dell'esercizio non ha posto in essere alcuna operazione soggetta all'obbligo di retrocessione a termine.

Indicazione analitica delle voci di Patrimonio Netto

Nei seguenti prospetti sono analiticamente indicate le voci di patrimonio netto, con specificazione della loro origine, possibilità di utilizzazione e distribuibilità, nonché della loro avvenuta utilizzazione nei precedenti esercizi.

Composizione del Patrimonio Netto

Descrizione	Tipo riserva	Possibilità di utilizzo	Quota disponibile	Quota distribuibile	Quota non distribuibile
<i>Capitale</i>					
	Capitale	B	1.428.817	-	1.428.817
<i>Totale</i>			<i>1.428.817</i>	-	<i>1.428.817</i>
<i>Riserva per differenza da arrotondamento all'unità di Euro</i>					
	Capitale	B	1	-	1
<i>Totale</i>			<i>1</i>	-	<i>1</i>
<i>Utili (perdite) portati a nuovo</i>					
	Capitale	A;B;C	122.220	122.220	-
<i>Totale</i>			<i>122.220</i>	<i>122.220</i>	-
<i>Versamenti in conto aumento di capitale</i>					
<i>Totale Composizione voci PN</i>			<i>1.551.038</i>	<i>122.220</i>	<i>1.428.818</i>
<i>Totale</i>			-	-	-
LEGENDA: "A" aumento di capitale; "B" copertura perdite; "C" distribuzione soci					

Oneri finanziari imputati ai valori iscritti nell'attivo

Tutti gli interessi e gli altri oneri finanziari sono stati interamente spesi nell'esercizio. Ai fini dell'art. 2427, c. 1, n. 8 del Codice Civile si attesta quindi che non sussistono capitalizzazioni di oneri finanziari.

Proventi da Partecipazioni diversi dai dividendi

Non sussistono proventi da partecipazioni di cui all'art. 2425, n. 15 del Codice Civile.

Compensi organo di revisione legale dei conti

Nel corso dell'esercizio sono stati erogati, al revisore legale dei conti, i seguenti compensi:

- per l'attività di revisione legale dei conti, Euro 2.046,00

Azioni di godimento; Obbligazioni convertibili; Altri Titoli

Il presente paragrafo della nota integrativa non è pertinente in quanto il capitale sociale è suddiviso in quote di partecipazione.

Altri strumenti finanziari emessi

La società non ha emesso altri strumenti finanziari di cui al n. 19 del 1° comma dell'art. 2427 del Codice Civile.

Finanziamenti dei soci

La società non ha ricevuto alcun finanziamento da parte dei soci.

Rivalutazioni monetarie

Ai sensi e per gli effetti dell'art. 10 della Legge 19 marzo 1983, n. 72, così come anche richiamato dalle successive leggi di rivalutazione monetaria, si precisa che per i beni tuttora esistenti in patrimonio non è stata eseguita alcuna rivalutazione monetaria.

Patrimoni destinati ad uno specifico affare

Si attesta che alla data di chiusura del bilancio non sussistono patrimoni destinati ad uno specifico affare di cui al n. 20 del 1° comma dell'art. 2427 del Codice Civile.

Finanziamenti destinati ad uno specifico affare

Si attesta che alla data di chiusura del bilancio non sussistono finanziamenti destinati ad uno specifico affare di cui al n. 21 del 1° comma dell'art. 2427 del Codice Civile.

Operazioni di locazione finanziaria

Non vengono fornite tutte le informazioni richieste dall'art. 2427 n. 22 C.C. integrate dalle nuove disposizioni

previste dall' Organismo Italiano di Contabilità (OIC).

Infatti, si ritiene che le informazioni sugli effetti che si sarebbero prodotti sul Patrimonio Netto e sul Conto Economico rilevando le operazioni di locazione finanziaria con il metodo finanziario rispetto al metodo patrimoniale seguito in contabilità, non sarebbero di particolare ausilio ai fini della comprensione del bilancio.

Operazioni con parti correlate

Ai fini di quanto disposto dalla normativa vigente, nel corso dell'esercizio non sono state effettuate operazioni con parti correlate.

Accordi non risultanti dallo Stato Patrimoniale

Nel corso dell'esercizio non è stato posto in essere alcun accordo non risultante dallo Stato Patrimoniale.

Informazioni relative al fair value degli strumenti finanziari

Si attesta che non è stato sottoscritto alcun strumento finanziario derivato.

Informazioni di cui agli artt.2435 bis c.7 e 2428 c.3 n°3 e 4 del Codice Civile

Situazione e movimentazioni delle azioni o quote della società controllante

Si attesta che la società non è soggetta al vincolo di controllo da parte di alcuna società o gruppo societario.

Informativa sull'attività di direzione e coordinamento

Ai sensi dell'art. 2497-bis c. 4 del Codice Civile, si attesta che la società non è soggetta all'altrui attività di direzione e coordinamento.

Considerazioni finali

Signori Soci, alla luce di quanto sopra esposto, l'Organo Amministrativo Vi propone di destinare l'utile d'esercizio pari ad euro 28.431,00 a nuovo.

Signori Soci, Vi confermiamo che il presente Bilancio, composto da Stato patrimoniale, Conto economico e Nota integrativa rappresenta in modo veritiero e corretto la situazione patrimoniale e finanziaria della società, nonché il risultato economico dell'esercizio e corrisponde alle scritture contabili. Vi invitiamo pertanto ad approvare il progetto di Bilancio al 31/12/2013 unitamente con la proposta di destinazione del risultato d'esercizio, così come predisposto dall'Organo Amministrativo.

Il Bilancio è vero e reale e corrisponde alle scritture contabili

Oulx, 17/03/2014

Per il Consiglio di Amministrazione

Massimo Garavelli, Presidente



CONSORZIO FORESTALE ALTA VALLE SUSA

Via Pellousiere 20, 10056 Oulx (TO)

Tel. +39.0122.831079 Fax +39.012.831282

E-Mail cf.avs@tin.it Web www.cfavs.it

P.IVA 03070280015 CF: 86501390016



Sede legale: VIA PELLOUSIERE N.6 OULX (TO)

Iscritta al Registro Imprese di TORINO

C.F. e numero iscrizione: 86501390016

Iscritta al R.E.A. di TORINO n. 973825

Capitale Sociale sottoscritto € 1.428.817,00 Interamente versato

Partita IVA: 03070280015

Relazione sulla gestione

Bilancio abbreviato al 31/12/2013

Signori Soci, nella Nota integrativa Vi sono state fornite le notizie attinenti alla illustrazione del bilancio al 31/12/2013; nel presente documento, conformemente a quanto previsto dall'art. 2428 del Codice Civile, Vi forniamo le notizie attinenti la situazione della Vostra società e le informazioni sull'andamento della gestione. La presente relazione, redatta con valori espressi in unità di Euro, viene presentata a corredo del Bilancio d'esercizio al fine di fornire informazioni reddituali, patrimoniali, finanziarie e gestionali della società corredate, ove possibile, di elementi storici e valutazioni prospettiche.

Informativa sulla società

Nell'esercizio in esame non si rilevano particolari avvenimenti di rilievo da segnalare alla Vostra attenzione.

Attività di direzione e coordinamento

Ai sensi del comma 5 dell'art. 2497-bis del Codice Civile si attesta che la società non è soggetta all'altrui attività di direzione e coordinamento.

Situazione patrimoniale e finanziaria

Al fine di una migliore comprensione della situazione patrimoniale e finanziaria della società, si fornisce di seguito un prospetto di riclassificazione dello Stato Patrimoniale.

Stato Patrimoniale Attivo

Voce	Esercizio 2013	%	Esercizio 2012	%	Variaz. assoluta	Variaz. %
CAPITALE CIRCOLANTE	1.979.887	80,19 %	2.342.802	83,77 %	(362.915)	(15,49) %
Liquidità immediate	783.751	31,74 %	633.908	22,67 %	149.843	23,64 %
Disponibilità liquide	783.751	31,74 %	633.908	22,67 %	149.843	23,64 %
Liquidità differite	1.171.836	47,46 %	1.682.094	60,15 %	(510.258)	(30,33) %
Crediti verso soci	4.595	0,19 %	9.697	0,35 %	(5.102)	(52,61) %
Crediti dell'Attivo Circolante a breve termine	1.131.615	45,83 %	1.627.744	58,20 %	(496.129)	(30,48) %
Crediti immobilizzati a breve termine						
Attività finanziarie						
Ratei e risconti attivi	35.626	1,44 %	44.653	1,60 %	(9.027)	(20,22) %
Rimanenze	24.300	0,98 %	26.800	0,96 %	(2.500)	(9,33) %
IMMOBILIZZAZIONI	489.014	19,81 %	453.873	16,23 %	35.141	7,74 %
Immobilizzazioni immateriali	7.728	0,31 %	5.399	0,19 %	2.329	43,14 %
Immobilizzazioni materiali	481.286	19,49 %	448.474	16,04 %	32.812	7,32 %
Immobilizzazioni finanziarie						
Crediti dell'Attivo Circolante a m/l termine						
TOTALE IMPIEGHI	2.468.901	100,00 %	2.796.675	100,00 %	(327.774)	(11,72) %

Stato Patrimoniale Passivo

Voce	Esercizio 2013	%	Esercizio 2012	%	Variaz. assolute	Variaz. %
CAPITALE DI TERZI	889.432	36,03 %	1.321.398	47,25 %	(431.966)	(32,69) %
Passività correnti	631.821	25,59 %	1.045.431	37,38 %	(413.610)	(39,56) %
Debiti a breve termine	407.875	16,52 %	786.748	28,13 %	(378.873)	(48,16) %
Ratei e risconti passivi	223.946	9,07 %	258.683	9,25 %	(34.737)	(13,43) %
Passività consolidate	257.611	10,43 %	275.967	9,87 %	(18.356)	(6,65) %
Debiti a m/l termine	229.401	9,29 %	252.943	9,04 %	(23.542)	(9,31) %
Fondi per rischi e oneri						
TFR	28.210	1,14 %	23.024	0,82 %	5.186	22,52 %
CAPITALE PROPRIO	1.579.469	63,97 %	1.475.277	52,75 %	104.192	7,06 %
Capitale sociale	1.428.817	57,87 %	1.353.057	48,38 %	75.760	5,60 %
Riserve	1				1	
Utili (perdite) portati a nuovo	122.220	4,95 %	95.851	3,43 %	26.369	27,51 %
Utile (perdita) dell'esercizio	28.431	1,15 %	26.369	0,94 %	2.062	7,82 %
TOTALE FONTI	2.468.901	100,00 %	2.796.675	100,00 %	(327.774)	(11,72) %

Principali indicatori della situazione patrimoniale e finanziaria

Sulla base della precedente riclassificazione, vengono calcolati i seguenti indicatori di bilancio:

INDICE	Esercizio 2013	Esercizio 2012	Variazioni %
Copertura delle immobilizzazioni	322,99 %	325,04 %	(0,63) %
Indice di indebitamento	56,31 %	89,57 %	(37,13) %
Mezzi propri su capitale investito	63,97 %	52,75 %	21,27 %
Oneri finanziari su fatturato	0,79 %	0,80 %	(1,25) %
Indice di disponibilità	313,36 %	224,10 %	39,83 %
Indice di tesoreria primario	309,52 %	221,54 %	39,71 %

Situazione economica

Per meglio comprendere il risultato della gestione della società, si fornisce di seguito un prospetto di riclassificazione del Conto Economico.

Conto Economico

Voce	Esercizio 2013	%	Esercizio 2012	%	Variaz. assolute	Variaz. %
VALORE DELLA PRODUZIONE	2.077.473	100,00 %	2.341.630	100,00 %	(264.157)	(11,28) %
- Consumi di materie prime	166.313	8,01 %	238.451	10,18 %	(72.138)	(30,25) %
- Spese generali	567.953	27,34 %	686.862	29,33 %	(118.909)	(17,31) %
VALORE AGGIUNTO	1.343.207	64,66 %	1.416.317	60,48 %	(73.110)	(5,16) %
- Altri ricavi	40.641	1,96 %	36.060	1,54 %	4.581	12,70 %
- Costo del personale	1.139.775	54,86 %	1.217.311	51,99 %	(77.536)	(6,37) %
- Accantonamenti						
MARGINE OPERATIVO LORDO	162.791	7,84 %	162.946	6,96 %	(155)	(0,10) %
- Ammortamenti e svalutazioni	39.247	1,89 %	39.885	1,70 %	(638)	(1,60) %
RISULTATO OPERATIVO CARATTERISTICO (Margine Operativo Netto)	123.544	5,95 %	123.061	5,26 %	483	0,39 %
+ Altri ricavi e proventi	40.641	1,96 %	36.060	1,54 %	4.581	12,70 %
- Oneri diversi di gestione	47.795	2,30 %	54.166	2,31 %	(6.371)	(11,76) %
REDDITO ANTE GESTIONE FINANZIARIA	116.390	5,60 %	104.955	4,48 %	11.435	10,90 %
+ Proventi finanziari	474	0,02 %	154	0,01 %	320	207,79 %

Voce	Esercizio 2013	%	Esercizio 2012	%	Variaz. assolute	Variaz. %
+ Utili e perdite su cambi						
RISULTATO OPERATIVO (Margine Corrente ante oneri finanziari)	116.864	5,63 %	105.109	4,49 %	11.755	11,18 %
+ Oneri finanziari	(16.124)	(0,78) %	(18.536)	(0,79) %	2.412	(13,01) %
REDDITO ANTE GESTIONE STRAORDINARIA (Margine corrente)	100.740	4,85 %	86.573	3,70 %	14.167	16,36 %
+ Rettifiche di valore di attività finanziarie						
+ Proventi e oneri straordinari			595	0,03 %	(595)	(100,00) %
REDDITO ANTE IMPOSTE	100.740	4,85 %	87.168	3,72 %	13.572	15,57 %
- Imposte sul reddito dell'esercizio	72.309	3,48 %	60.799	2,60 %	11.510	18,93 %
REDDITO NETTO	28.431	1,37 %	26.369	1,13 %	2.062	7,82 %

Principali indicatori della situazione economica

Sulla base della precedente riclassificazione, vengono calcolati i seguenti indicatori di bilancio:

INDICE	Esercizio 2013	Esercizio 2012	Variazioni %
R.O.E.	1,80 %	1,79 %	0,56 %
R.O.I.	5,00 %	4,40 %	13,64 %
R.O.S.	5,71 %	4,55 %	25,49 %
R.O.A.	4,71 %	3,75 %	25,60 %
E.B.I.T. NORMALIZZATO	116.864,00	105.109,00	11,18 %
E.B.I.T. INTEGRALE	116.864,00	105.704,00	10,56 %

Informazioni ex art 2428 C.C.

Qui di seguito si vanno ad analizzare in maggiore dettaglio le informazioni così come specificatamente richieste dal disposto dell'art. 2428 del Codice Civile.

Principali rischi e incertezze a cui è esposta la società

Ai sensi e per gli effetti del primo comma dell'art. 2428 del Codice Civile si attesta che la società non è esposta a particolari rischi e/o incertezze.

Principali indicatori non finanziari

Ai sensi del secondo comma dell'art. 2428 del Codice Civile, si attesta che, per l'attività specifica svolta e per una migliore comprensione della situazione della società, dell'andamento e del risultato della gestione, non si ritiene rilevante l'esposizione di indicatori non finanziari.

Informativa sull'ambiente

Si attesta che la società non ha intrapreso particolari politiche di impatto ambientale perché non necessarie in relazione all'attività svolta.

Informativa sul personale

Non si segnalano informazioni di rilievo in merito alla gestione del personale.

Anno 2013 Organigramma del CFAVS

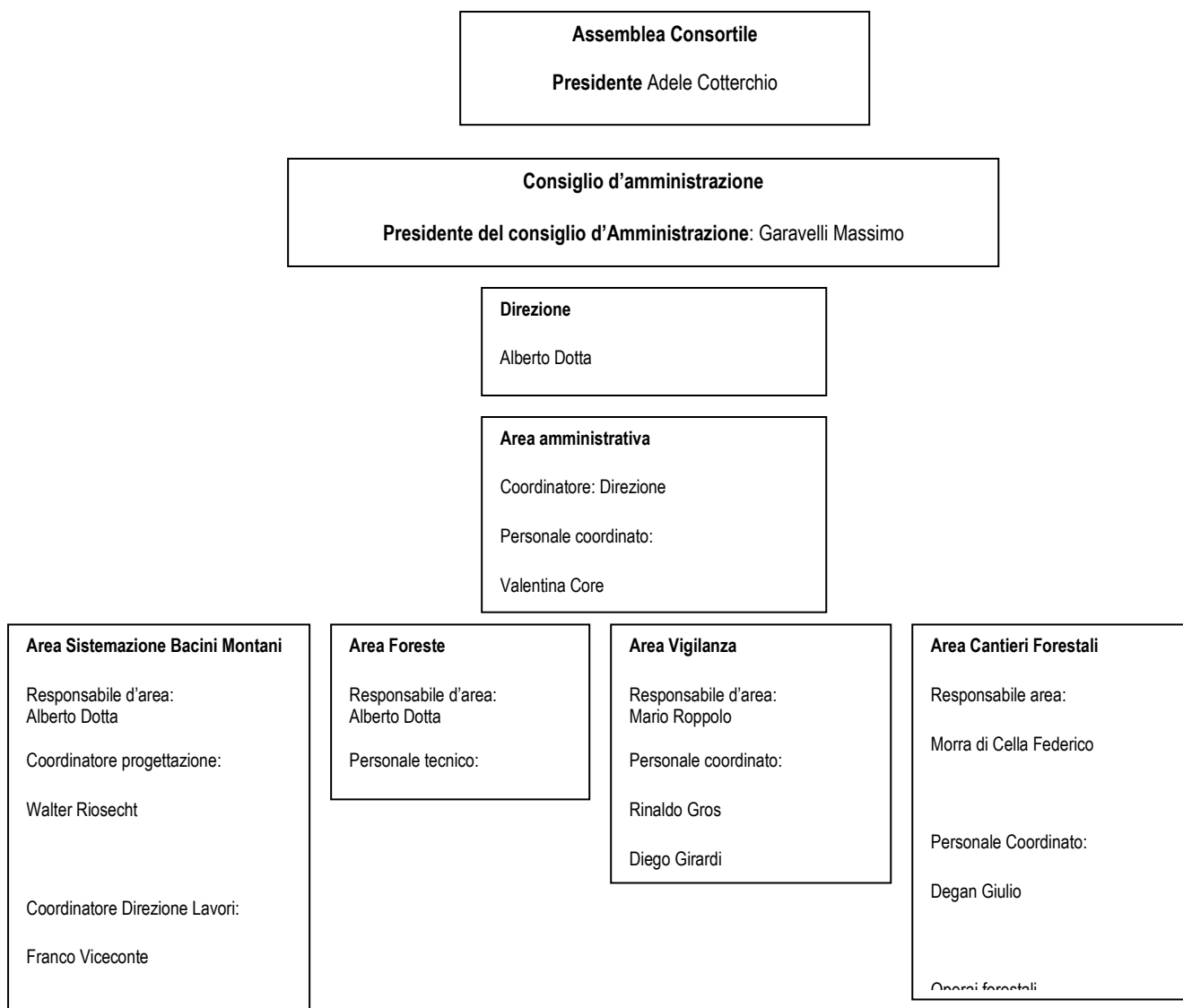

Informativa sulla gestione operativa del CFVS

L'azione del Consorzio Forestale, anche per l'anno 2013, è stata indirizzata dal Consiglio d'amministrazione e dalla direzione alla realizzazione degli obiettivi generali che l'organo del CFAVS si è dato in sede di definizione delle linee programmatiche. In particolare sono stati raggiunti i seguenti obiettivi:

- 1 Impostazione transito di competenza tra Comunità Montana e Consorzio Forestale e nuove unioni dei comuni
- 2 Prosecuzione attività PMO e progettazione nuovi piani di bacino anche in funzione delle nuove unioni dei comuni
- 3 Prosecuzione Catena di Custodia PEFC in accordo con Provincia di Torino:
- 4 Definizione attività in collaborazione con COOP locali per filiera locale legno-energia – progetto ed investimenti connessi
- 5 Attività per l'importante ricorrenza dei 60 anni di attività del CFAVS con una giornata di studio e di divulgazione
- 6 stampa del Chaier n°18 sulla storia del CFAVS e sulla ricorrenza del 300mo anniversario della stipula del trattato di Utrecht.
- 7 consolidamento della attività di commercializzazione del legname in Valle di Susa
- 8 consolidamento delle attività di monitoraggio del rischio idrogeologico in accordo con gli eneti ed amministrazioni superiori (Regione Piemonte, ARPA) anche a supporto della gestione dei crono programmi attuativi dei PRGC comunali
- 9 attività di programmazione di nuovi bandi
- 10 presentazione ed approvazione della domanda ai sensi della misura 225 del PSR, fondamentale per la prosecuzione dell'attività di gestione delle foreste comunali, soprattutto nelle aree a protezione diretta e nei boschi da seme.
- 11 Incrementare le possibilità di collaborazione con i comuni offrendo un sempre maggiore ventaglio di opportunità tecniche, anche sulla base del disciplinare di incarico e del tariffario, continuando nella tradizione consolidata di progettazione, direzione lavori e collaudo nel settore della ingegneria civile, infrastrutturazione stradale ed agricola, forestale e di sistemazione dei bacini montani. È stato mantenuto il servizio di assistenza tecnica in materia di relazioni tecniche a supporto delle approvazioni comunali ai sensi della Lr 45/89
- 12 attivare una nuova filiera forestale a livello locale realizzando micro centrali a coogenarazione (max 50Kw) alimentate con biomasse locali in accordo con cooperative ed imprese forestali locali
- 13 mantenere le due importanti certificazioni di sistema in qualità Iso 9001 e di gestione forestale sostenibile secondo lo schema PEFC, aggiornando e revisionando i documenti di sistema
- 14 fornire adeguata gestione, assistenza e vigilanza alle foreste comunali attraverso le consolidate azioni di supporto ai focatici, recuperi di legname

15 per il 30mo anno è stato svolto il servizio di assistenza e controllo alla monticazione del bestiame foraneo in alpeggio;

16 sono state organizzate in tutti i 14 comuni gestiti le ormai consuete Commissioni Pascoli, organi decisionali e programmatici ormai insostituibili nella gestione corrente degli alpeggi comunali e privati

17 è stato mantenuto il servizio di assistenza tecnica forestale nei confronti delle proprietà private con l'effettuazione di martellate, piedi lista di martellata e di comuniazioni semplici, relazioni tecniche e domande di autorizzazione.

18 le seguenti collaborazioni istituzionali sono state mantenute e se possibile incrementate e migliorate:

AINEVA-ARPA: gestione e raccolta dati neve per controllo stabilità manto nevoso

Regione Piemonte ed ARPA sono in corso diverse convenzioni aventi per oggetto la gestione territoriale e le tecniche progettuali e pratiche per la riduzione del rischio in montagna e la formulazione di corretti sistemi di gestione forestale;

Università di Torino – Tesi di Laurea e programmi di ricerca, esercitazioni estive, lezioni;

IPLA – Ordine Dottori Forestali Provincia di Torino formazione nuovo regolamento forestale

1) Attività di ricerca e sviluppo

Ai sensi e per gli effetti di quanto riportato al punto 1) del terzo comma dell'art. 2428 del Codice Civile, si attesta che nel corso dell'esercizio non sono state svolte attività di ricerca e sviluppo.

2) Rapporti con imprese controllate, collegate, controllanti

Per quanto riguarda il disposto di cui al punto 2) del terzo comma dell'art. 2428 del Codice Civile si sottolinea che la società non detiene alcun tipo di partecipazione e pertanto non ha in essere alcun tipo di rapporto con imprese controllate, collegate o controllanti.

3) Azioni proprie

Ai sensi degli artt. 2435bis e 2428 del Codice Civile, si precisa che la società, alla data di chiusura dell'esercizio, non possedeva azioni proprie.

4) Azioni/quote della società controllante

Si attesta che la società non è soggetta al vincolo di controllo da parte di alcuna società o gruppo societario.

5) Fatti di rilievo intervenuti dopo la chiusura dell'esercizio

Non si segnalano fatti di rilievo successivi alla chiusura dell'esercizio.

6) Evoluzione prevedibile della gestione

Ai sensi e per gli effetti di quanto indicato al punto 6) del terzo comma dell'art. 2428 del Codice Civile, si segnala che i risultati dei primi mesi dell'esercizio in corso danno segnali di prospettive stazionarie (sia in ordine al fatturato sia in ordine all'ordinativo di commesse) rispetto all'andamento registrato durante l'esercizio appena chiuso.

6bis) Uso di strumenti finanziari rilevanti per la valutazione della situazione patrimoniale e finanziaria e del risultato economico dell'esercizio

Ai sensi e per gli effetti di quanto indicato al punto 6-bis) del terzo comma dell'art. 2428 del Codice Civile, si attesta che la società non ha intrapreso particolari politiche di gestione del rischio finanziario, in quanto ritenuto non rilevante nella sua manifestazione in riferimento alla nostra realtà aziendale.

Conclusioni

Signori Soci, alla luce delle considerazioni svolte nei punti precedenti e di quanto esposto nella Nota Integrativa, vi invitiamo:

- ☐ ad approvare il Bilancio dell'esercizio chiuso al 31/12/2013 unitamente alla Nota integrativa ed alla presente Relazione che lo accompagnano;
- ☐ a destinare come segue l'utile d'esercizio per euro 28.431 a nuovo.

Oulx 09/05/2014

Per il Consiglio di Amministrazione

Massimo Garavelli, Presidente

Andamento Investimenti

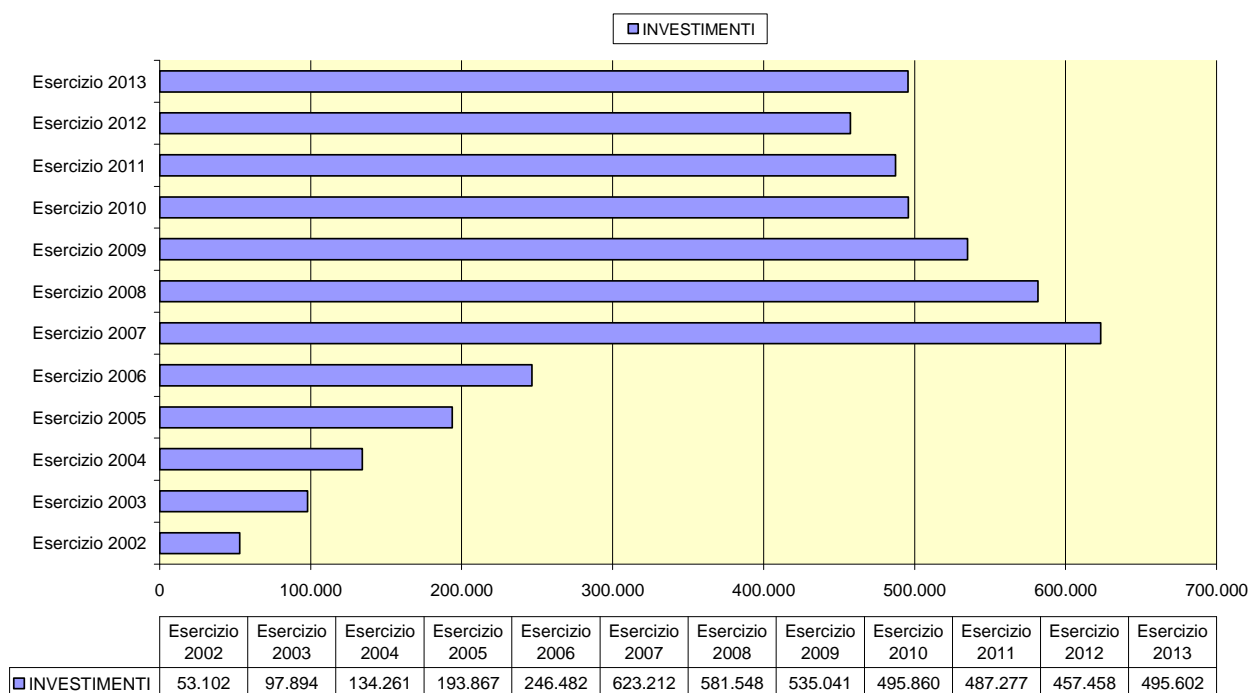

Confronto Crediti - Debiti commerciali

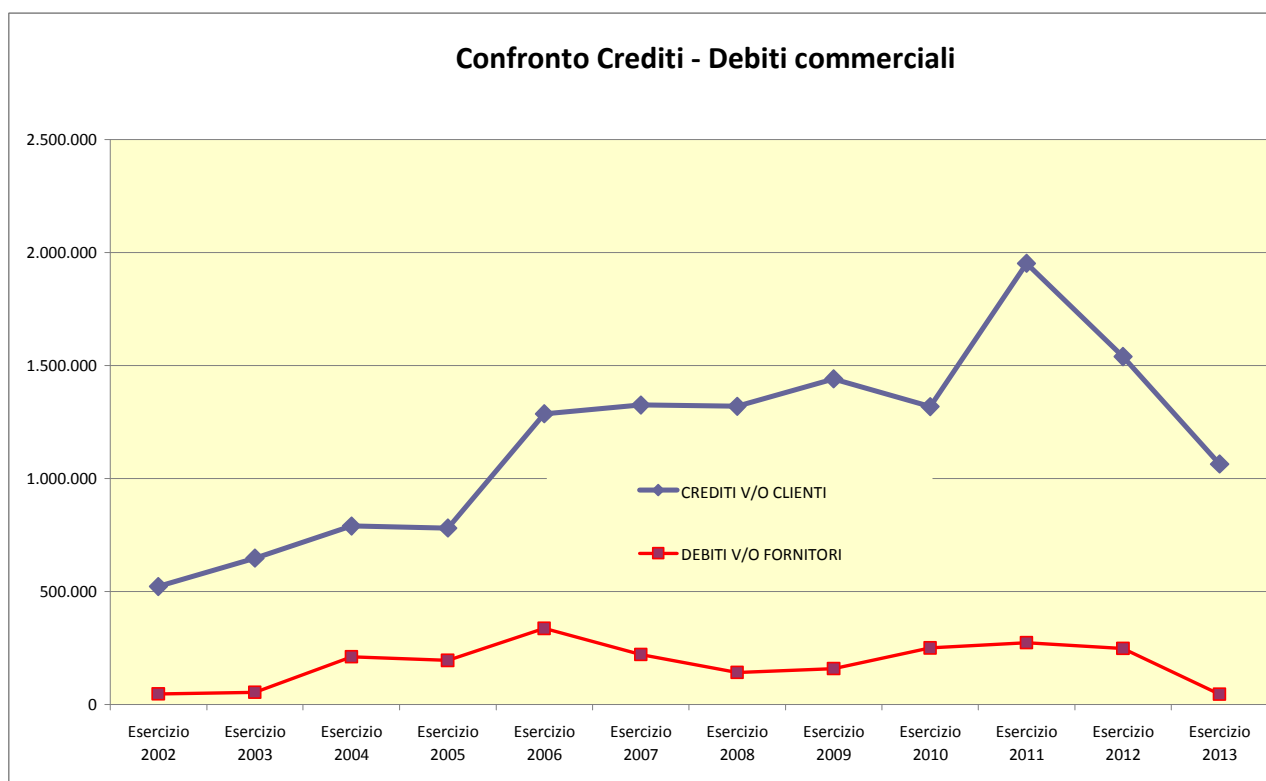

Confronto Capitale-Riserve

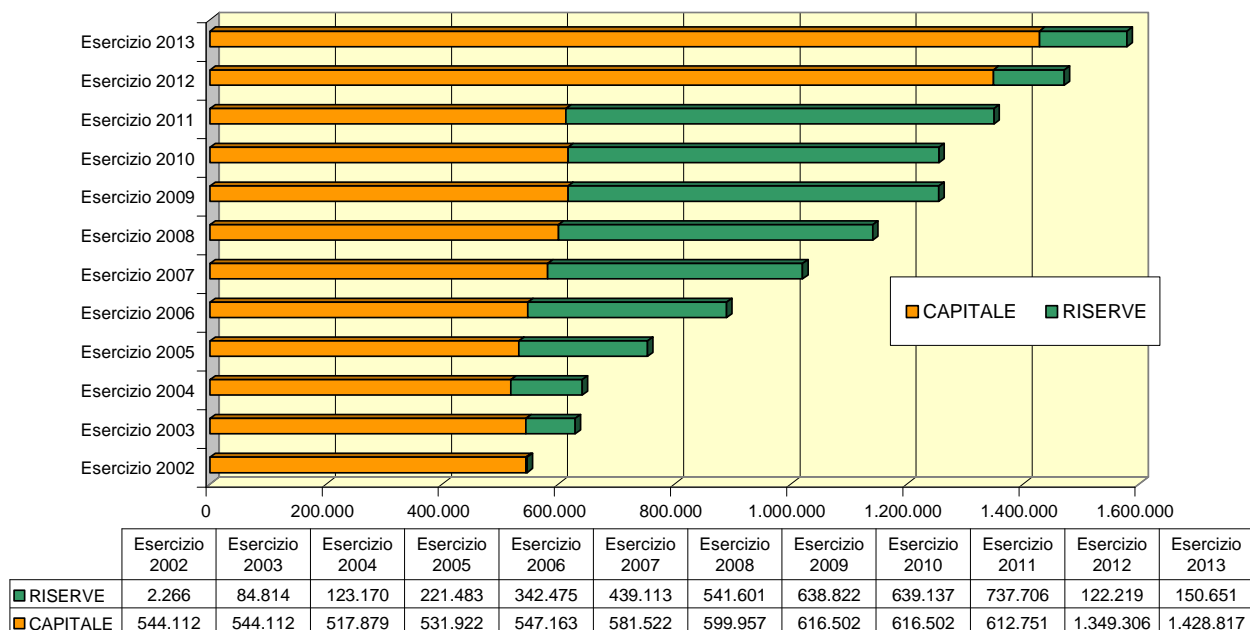

Confronto Margine Operativo Lordo - Ricavi

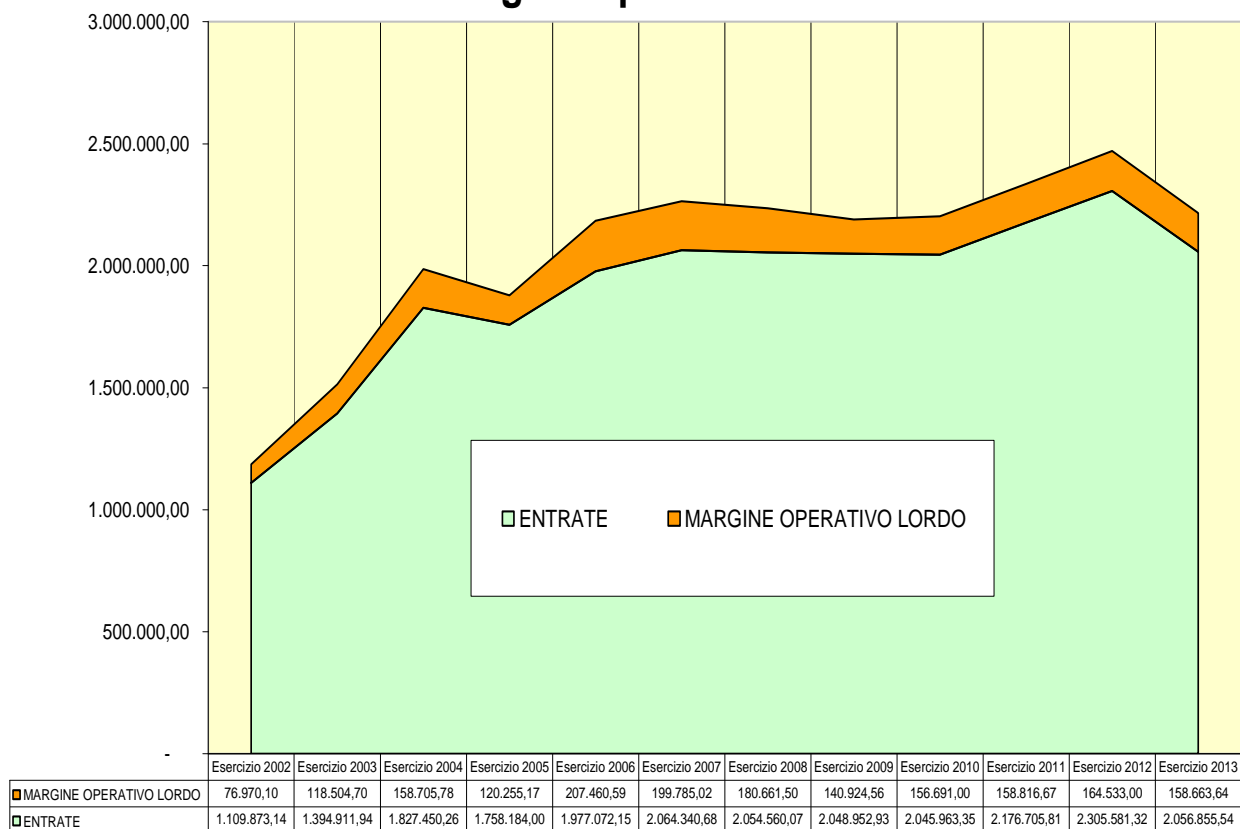

Confronto Margine Operativo Lordo e Contributi

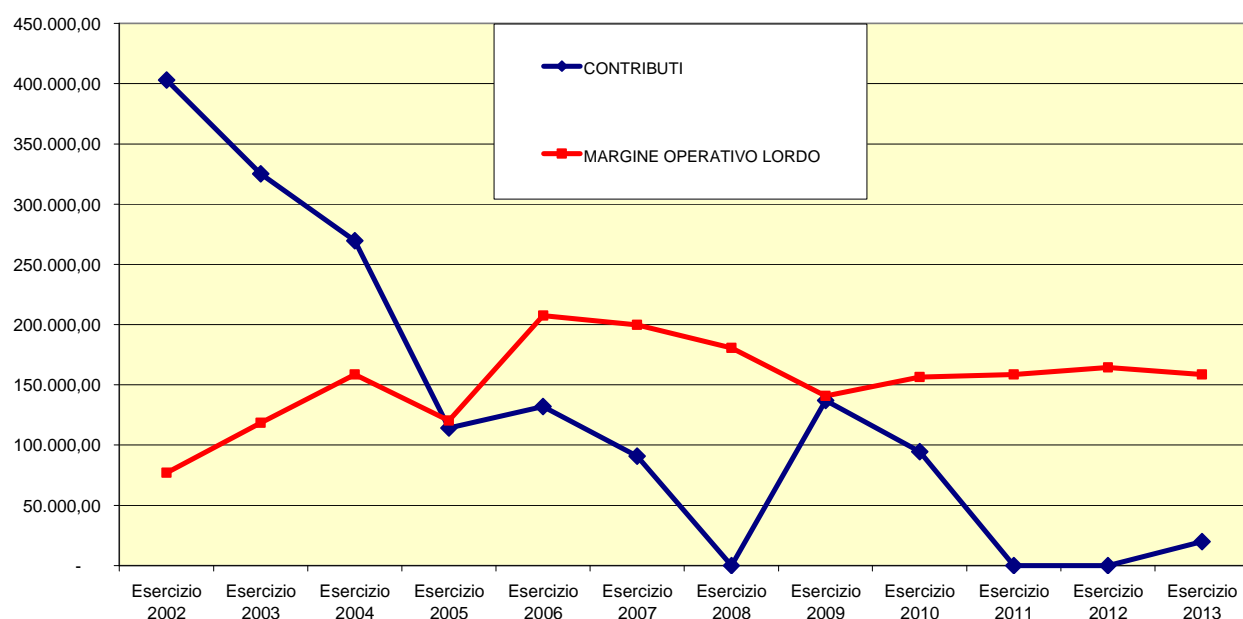

Confronto Ricavi - Margine Operativo Lordo

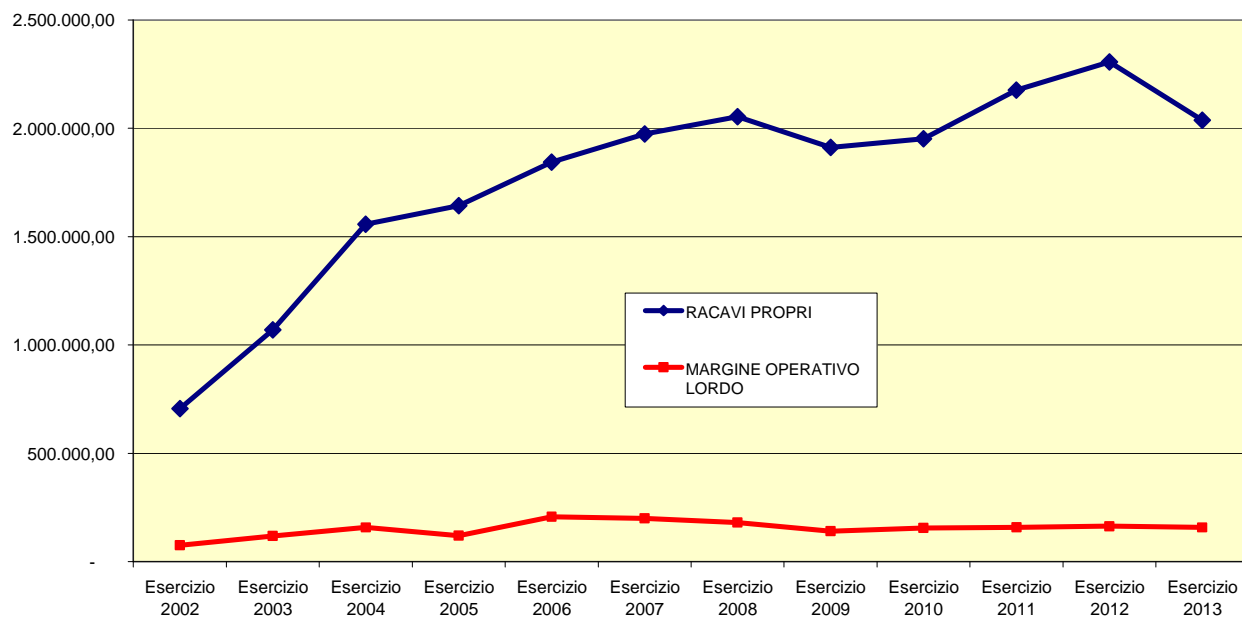

Incidenza RICAVI SU COSTO DEL LAVORO



Incidenza Ricavi - Noli e materie prime

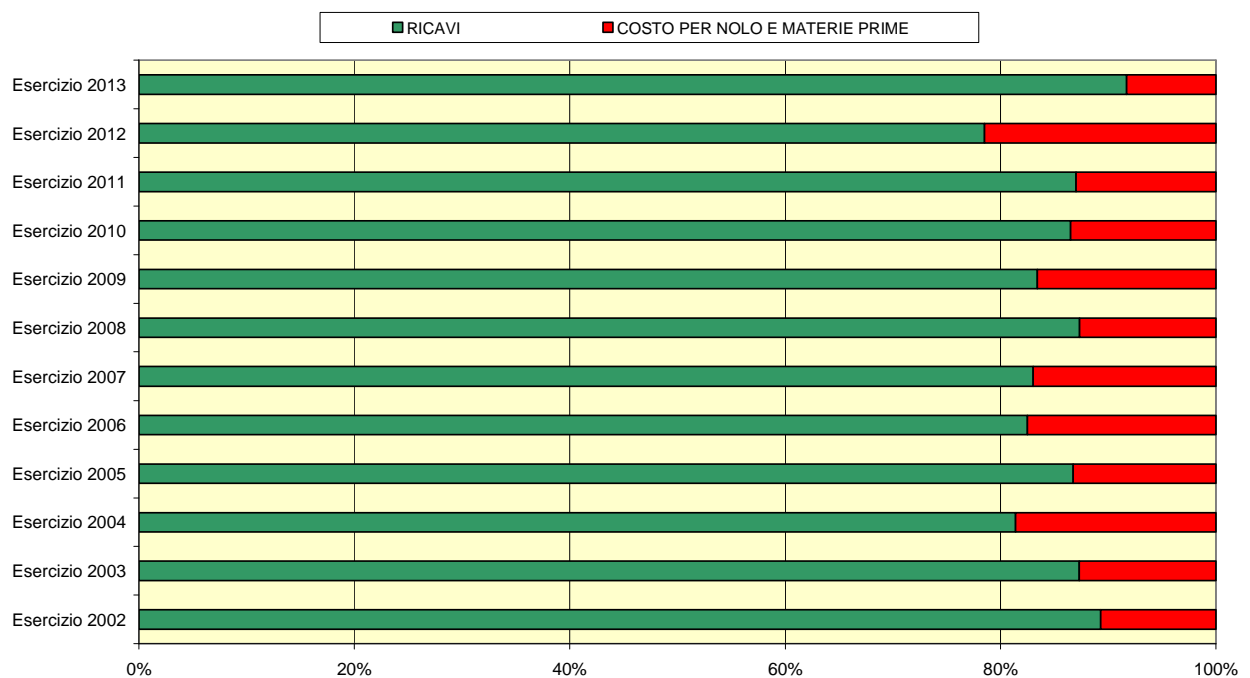

CONSORZIO FORESTALE ALTA VALLE SUSA

Sede Legale: VIA PELLOUSIERE N.6 - OULX (TO)

Iscritta al Registro Imprese di: TORINO

C.F. e numero iscrizione: 86501390016

Iscritta al R.E.A. di TORINO n. 973825

Capitale Sociale sottoscritto €: 1.428.817,00 Interamente versato

Partita IVA: 03070280015

Relazione di revisione ai sensi dell'art. 14 D.Lgs. 27 gennaio 2010 n. 39

Bilancio abbreviato al 31/12/2013

All'Assemblea dei Soci della CONSORZIO FORESTALE ALTA VALLE SUSA.

Signori soci, il revisore ha svolto la revisione legale dei conti con riferimento al progetto di bilancio chiuso al 31/12/2013 .

La responsabilità della redazione del bilancio compete agli amministratori della società; è del soggetto incaricato della revisione legale dei conti invece la responsabilità del giudizio professionale espresso sul bilancio e basato sulla revisione legale dei conti. Tale giudizio è infatti il frutto dell'articolata attività di revisione legale dei conti, la quale si estrinseca nel compimento di più fasi successive tra le quali l'ultima è proprio l'emissione del giudizio sul bilancio e sulla sua attendibilità.

L'esame è stato condotto secondo gli statuiti principi di revisione contabile. In conformità agli stessi, la revisione è stata pianificata e svolta al fine di acquisire ogni elemento necessario per accertare se il Bilancio d'esercizio sia viziato da errori significativi o se risulti, nel suo complesso, attendibile.

Il procedimento di revisione legale dei conti è stato svolto in modo coerente con la dimensione del Consorzio e con il suo assetto organizzativo. Il procedimento di revisione ha compreso l'esame, sulla base di verifiche a campione, degli elementi probativi a supporto dei saldi e delle informazioni

contenuti nel Bilancio, nonché la valutazione dell'adeguatezza e della correttezza dei criteri contabili utilizzati e della ragionevolezza delle stime effettuate dagli amministratori.

Si ritiene che il lavoro svolto fornisca una ragionevole base per l'espressione del presente giudizio professionale.

Lo Stato patrimoniale e il Conto economico correttamente presentano a fini comparativi i valori dell'esercizio precedente. Per il giudizio sul bilancio dell'esercizio precedente si fa riferimento alla Relazione emessa in riferimento a tale esercizio.

Il Bilancio d'esercizio sottoposto alla Vs approvazione, si sostanzia nei seguenti elementi:

Stato Patrimoniale

Descrizione	Esercizio 2013	Esercizio 2012	Scostamento
CREDITI VERSO SOCI PER VERSAMENTI ANCORA DOVUTI	4.595	9.697	5.102-
IMMOBILIZZAZIONI	489.014	453.873	35.141
ATTIVO CIRCOLANTE	1.939.666	2.288.452	348.786-
RATEI E RISCONTI	35.626	44.653	9.027-
TOTALE ATTIVO	2.468.901	2.796.675	327.774-

Descrizione	Esercizio 2013	Esercizio 2012	Scostamento
PATRIMONIO NETTO	1.579.469	1.475.277	104.192
TRATTAMENTO DI FINE RAPPORTO DI LAVORO SUBORDINATO	28.210	23.024	5.186
DEBITI	637.276	1.039.691	402.415-
RATEI E RISCONTI	223.946	258.683	34.737-
TOTALE PASSIVO	2.468.901	2.796.675	327.774-

Conto Economico

Descrizione	Esercizio 2013	Esercizio 2012	Scostamento
VALORE DELLA PRODUZIONE	2.077.473	2.341.630	264.157-
RICAVI DELLE VENDITE E DELLE PRESTAZIONI	2.036.832	2.305.570	268.738-
COSTI DELLA PRODUZIONE	1.961.083	2.236.675	275.592-
DIFFERENZA TRA VALORE E COSTI DELLA PRODUZIONE (A - B)	116.390	104.955	11.435

Descrizione	Esercizio 2013	Esercizio 2012	Scostamento
RISULTATO PRIMA DELLE IMPOSTE (A-B+-C+-D+-E)	100.740	87.168	13.572
IMPOSTE SUL REDDITO DELL'ESERCIZIO, CORRENTI, DIFFERITE E ANTICIPATE	72.309	60.799	11.510
UTILE (PERDITA) DELL'ESERCIZIO	28.431	26.369	2.062

Sulla base dei controlli espletati e degli accertamenti eseguiti si rileva, in via preliminare, che il progetto di bilancio sottoposto alle Vostre deliberazioni corrisponde alle risultanze della contabilità sociale e che, per quanto riguarda la forma e il contenuto, gli schemi di Stato patrimoniale e di Conto economico sono stati redatti nel rispetto della vigente normativa e con l'applicazione dei criteri esposti dall'Organo Amministrativo.

La Nota integrativa, nel rispetto dell'art. 2427 del Codice Civile, contiene informazioni sui criteri di valutazione e dettagliate informazioni sulle voci di bilancio.

La Relazione sulla gestione redatta dall'Organo Amministrativo ai sensi dell'art. 2428 del Codice Civile riferisce in maniera esauriente l'analisi sull'andamento della gestione nell'esercizio decorso.

In particolare, si riferisce quanto segue:

- ✦ in base agli elementi acquisiti in corso d'anno si può affermare che nella stesura del bilancio sono stati rispettati i principi di redazione stabiliti dal Codice Civile, ed in particolare il principio della prudenza nelle valutazioni ed il principio di competenza economica;
- ✦ i libri ed i registri societari messi a disposizione ed analizzati durante le verifiche periodiche sono stati tenuti secondo quanto previsto dalla normativa vigente; dalla verifica degli stessi si è constatata la regolare tenuta della contabilità sociale, nonché la corretta rilevazione delle scritture contabili e dei fatti caratterizzanti la gestione;
- ✦ i criteri adottati nella formazione del progetto di bilancio ed esposti nella Nota integrativa risultano conformi alle prescrizioni di cui all'art. 2423 del Codice Civile e pertanto consentono di dare una rappresentazione veritiera e corretta della situazione patrimoniale ed economica della società;

- ✚ si può confermare che non si sono verificati casi eccezionali che imponessero di disapplicare singole norme di legge in ordine alla rappresentazione veritiera e corretta del bilancio (art. 2423 , 4° comma, del Codice Civile) o in ordine ai criteri di valutazione (art. 2423-bis, ultimo comma, del Codice Civile);
- ✚ in base agli elementi acquisiti e ai controlli effettuati si può affermare che sussiste il presupposto della continuità aziendale.

Per quanto sopra rappresentato, si attesta che, il progetto di bilancio dell'esercizio in esame nel suo complesso è redatto con chiarezza e rappresenta in modo veritiero e corretto la situazione patrimoniale e finanziaria nonché il risultato economico della società, in conformità alle norme ed ai principi contabili adottati per la formazione del bilancio.

In conformità a quanto richiesto dalla legge, si è verificata la coerenza delle informazioni fornite nella relazione sulla gestione con il bilancio d'esercizio.

Si attesta che la relazione sulla gestione è coerente con il bilancio d'esercizio.

Oulx, 18/03/2014

Il Revisore

 (Vincenziano Dott. Ricciardi Calderaro)

CONSORZIO FORESTALE ALTA VALLE SUSA

BILANCIO DI PREVISIONE ANNO 2014

Relazione di bilancio

Tabella riparto quote comuni
Flussi mensili di cassa anno 2013



**Il Consiglio d'Amministrazione
Maggio 2014**

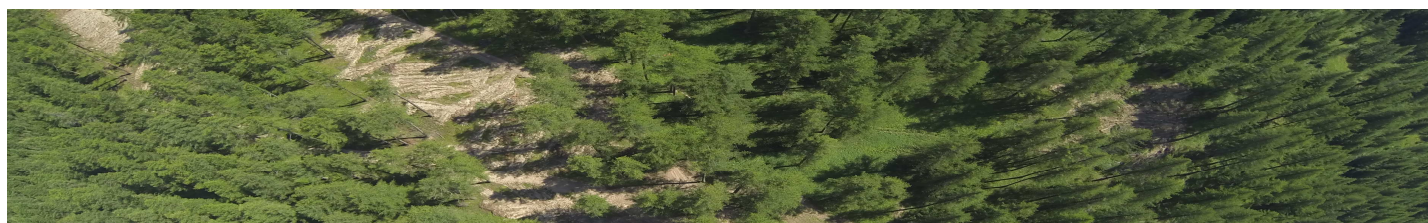

CONSORZIO FORESTALE ALTA VALLE SUSA

Via Pellousiere 6, 10056 Oulx (TO)
Tel. +39.0122.831079 Fax. +39.0122.831282
E-Mail: cf.avs@tin.it Web: www.cfavs.it
P. IVA: 03070280015 C.F.: 86501390016



Azienda forestale
Consorzio Forestale Alta Valle Susa

Bilancio di previsione anno 2014

**TABELLA RIPARTO QUOTE COMUNI
FLUSSI DI CASSA ANNO 2013**

INDICE

INDICE	1
PRINCIPALI DATI DESCRITTIVI	2
SERVIZI GESTITI.....	2
PRESENTAZIONE DEL BILANCIO DI PREVISIONE ALL'ASSEMBLEA.....	4
TABELLA RIPARTO QUOTE COMUNI.....	9
FLUSSI MENSILI DI CASSA ANNO 2013	10

PRINCIPALI DATI DESCRITTIVI

Il Consorzio Forestale Alta Valle Susa, fondato originariamente nel 1953, è stato trasformato dal 1° gennaio 2002 in azienda speciale consortile, regolata dai Comuni soci secondo quanto disponeva l'art. 31 del TUEL 267/2000 ed in riferimento al R.D. 3267/1923.

Il Consorzio svolge un pubblico servizio con rilevanza imprenditoriale, secondo le previsioni del TUEL 267/2000, ed è organizzato nelle forme previste per le aziende speciali (art.114 del TUEL).

Il Consorzio è composto, a partire dal 1 gennaio 2005, da 14 Comuni appartenenti alla Comunità Montana Alta Valle Susa e precisamente: Giaglione, Gravere, Chiomonte, Exilles, Salbertrand, Oulx, Bardonecchia, Sauze d'Oulx, Cesana Torinese, Claviere, Sestriere, Sauze di Cesana, Meana di Susa e Moncenisio.

SERVIZI GESTITI

Rispetto ai fini ed alle attività consortili previste agli art. 1 e 3 dello Statuto, l'azione attuale del Consorzio, che sotto il profilo contabile viene racchiusa in un unico conto economico denominato "Gestione forestale e territoriale", può oggi articolarsi nei seguenti settori:

1. gestione proprietà silvo-forestali comunali;
redazione ed aggiornamento piani d'assestamento delle proprietà forestali comunali, esecuzioni di operazioni selvicolturali a macchiatici positivo e negativo

2. sistemazione bacini montani;
monitoraggio delle opere idrauliche esistenti, aggiornamento schede descrittive, compilazioni piani di bacino

3. Cantieri Forestali e squadre lavori;
realizzazione di interventi di diradamento, rimboschimento e di cure colturali, realizzazione i interventi di sistemazione idraulico forestale, interventi di manutenzione ordinaria del territorio, ogni altro intervento di interesse per i comuni consorziati

4. prestazioni tecniche.
Redazione di progetti di sistemazione idraulico forestale, viabilità, strutture d'alpe, ed ogni altro intervento progettuale richiesto dai comuni consorziati. Particolare importanza rivestono gli interventi che il CFAVS attua nell'ambito della manutenzione del territorio e delle opere idrauliche che presiedono alla stabilità dei versanti e del reticolo idrografico.

5. Attività istituzionali
Accanto alle attività oggetto di evidenza economica, attraverso fatturazione delle prestazioni, il CFAVS, conserva un numero elevatissimo di attività svolte a titolo istituzionale in favore dei comuni. Tali attività si esprimono attraverso consulenze, verifiche delle proprietà silvo-pastorali, controllo e vigilanza delle proprietà e dell'ambiente, relazioni tecniche svolte a titolo gratuito, studi di fattibilità, reperimento finanziamento, didattica ed assistenza alla popolazione ed alle scuole, ed ogni altra azione svolta dal CFAVS a titolo non oneroso nei confronti delle amministrazioni locali.

Le voci dei primi due punti possono definirsi come le attività più consolidate, mentre più recente è lo sviluppo delle attività a rilevanza imprenditoriale legate alla esecuzione diretta di lavori e allo svolgimento di prestazioni tecniche di progettazione e direzione lavori.

Il Consorzio Forestale Alta Valle Susa ha acquisito e mantenuto le seguenti certificazioni:

- UNI EN ISO 9001:2000
- PEFC – certificazione di gestione forestale sostenibile – catena di custodia

A partire dall'anno 2005 il CFVAS è strutturato in cinque aree operative e precisamente:

Area Amministrativa	gestione amministrativa e contabile
Area Sistemazione Bacini Montani	pianificazione, progettazione, direzione lavori opere pubbliche
Area Foreste	pianificazione, selvicoltura, progettazione e direzione lavori forestali
Area Vigilanza	gestione pastorale, custodia, vigilanza, assistenza tecnica, verso le altre aree
Area Cantieri Forestali	esecuzioni cantieri forestali, PMO, utilizzazioni forestali e esbosco

Organigramma del CFAVS

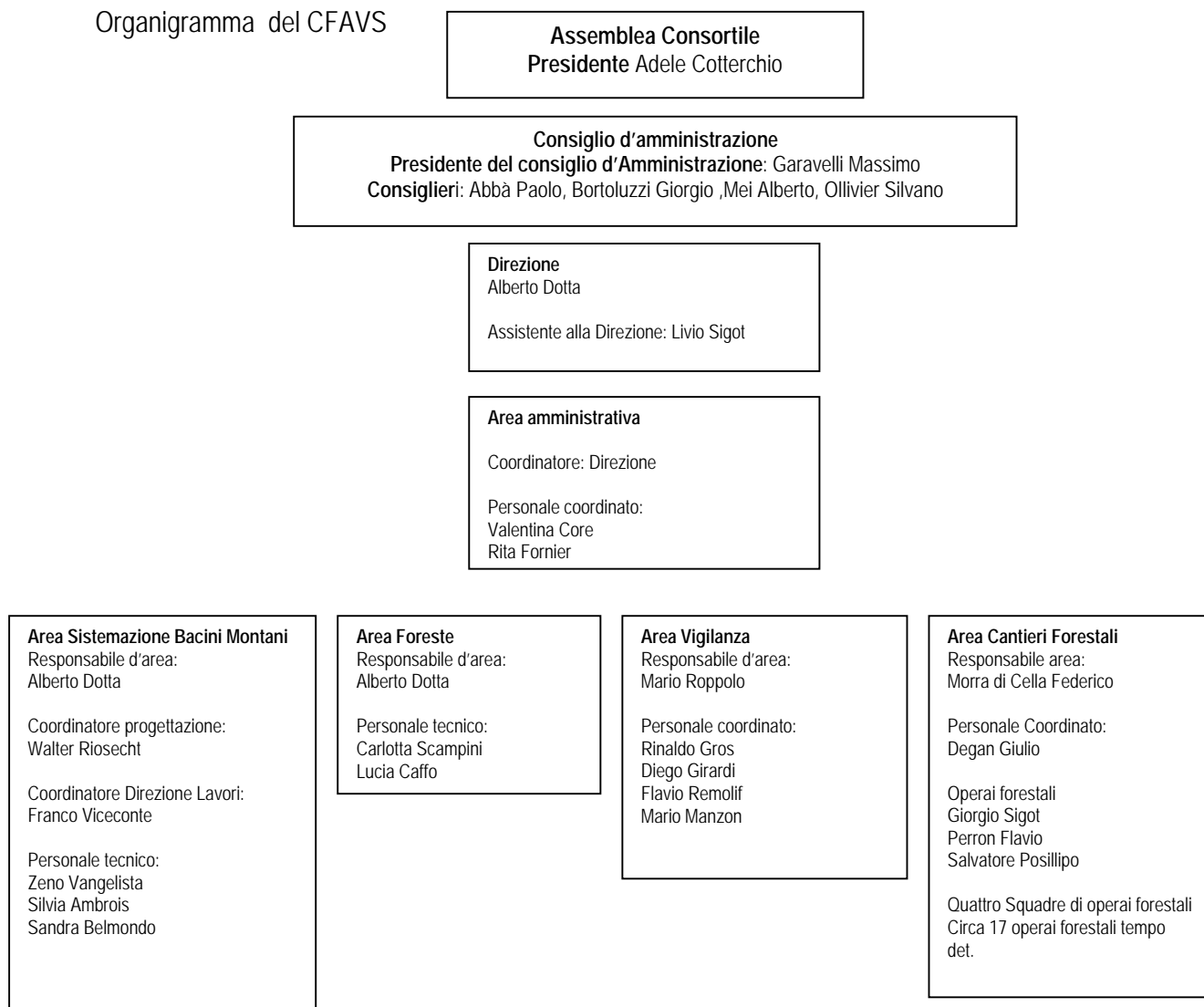

PRESENTAZIONE DEL BILANCIO DI PREVISIONE ALL'ASSEMBLEA

Obiettivi strategici del Consiglio d'amministrazione

L'azione del Consorzio Forestale, anche per l'anno 2014, sarà indirizzata dal Consiglio d'amministrazione, alla realizzazione degli obiettivi generali che l'organo del CFAVS si è dato in sede di definizione delle linee programmatiche. In particolare verranno perseguiti i seguenti obiettivi:

si riepilogano nel seguito i principali fatti di rilievo intervenuti successivamente alla chiusura dell'esercizio che possono influire in modo rilevante sull'andamento dell'azienda, nell'anno 2014:

1. Ridefinizione Ufficio Forestale in funzione delle nuove unioni dei comuni
2. Prosecuzione attività Commissione Foreste e Legno presso le nuove unioni dei comuni
3. Trasposizione Convenzione tra Comunità Montana e Consorzio Forestale alle nuove unioni dei comuni
4. Prosecuzione attività PMO e progettazione nuovi piani di bacino anche in funzione delle nuove unioni dei comuni
5. Prosecuzione Catena di Custodia PEFC in accordo con Provincia di Torino:
6. Definizione attività in collaborazione con COOP locali per filiera locale legno-energia – progetto ed investimenti connessi

- attivare le misure del PSR 225 fondamentali nel settore forestale e finanziate a partire dal corrente anno

- Incrementare le possibilità di collaborazione con i comuni offrendo un sempre maggiore ventaglio di opportunità tecniche, anche sulla base del disciplinare di incarico e del tariffario;

- attivare la nuova filiera forestale a livello locale realizzando micro centrali a coogenarazione (max 50Kw) alimentate con biomasse locali in accordo con cooperative ed imprese forestali locali

- Il Consorzio Forestale Alta Valle di Susa adotta una propria politica per la qualità in linea con gli scopi e le finalità individuate dallo Statuto, dagli atti interni degli Organi politici (Assemblea e Consiglio di Amministrazione) ed in accordo con gli indirizzi di politica territoriale, forestale ed ambientale vigenti a livello nazionale e regionale.

- Le attività svolte dal Consorzio, finalizzate alla gestione tecnico economica e pianificazione delle risorse silvo-pastorali appartenenti o comunque in possesso degli Enti Consorziati, nonché la prestazione di servizi e lavori a favore dei Comuni consorziati, della Comunità Montana Alta Valle Susa e di altri Enti pubblici o privati, vengono gestite nel rispetto dei requisiti del sistema di gestione per la qualità, conforme alla norma UNI EN ISO 9001:2009, in un'ottica di miglioramento continuo delle prestazioni.

- attivazione di processi di filiera locale, in attuazione del sistema di gestione forestale sostenibile PEFC, catena custodia, anche in accordo con il territorio della comunità montana, dotando il CFAVS di attrezzature idonee ai lavori forestali quali taglio, abbattimento, esbosco e prima lavorazione del legname;

- In questo contesto si inserisce anche l'ormai consolidato assetto istitutivo di azienda forestale (azienda consorziale pubblica dotata di personalità giuridica) che permette una più consona e matura attuazione delle mutate esigenze gestionali e tecniche.

In particolar modo le azioni previste del CFAVS possono essere così sintetizzate:

Gestione delle proprietà forestali pubbliche

- Consolidamento dei documenti gestionali revisionati alla luce della legge forestale della Regione Piemonte e del suo regolamento attuativo;
- Incrementare la visibilità territoriale delle azioni di gestione delle foreste in schema PEFC, ed in Catena di Custodia, in applicazione dei piani d'assestamento aziendali;
- Consolidare anche alla luce dell'attivazione delle Unioni dei Comuni Montani, l'affidamento per l'attuazione delle azioni manutentive previste nei PMO – finanziati con i fondi ATO3, al fine di innescare processi di filiera locale coordinata direttamente dal CFAVS e quindi dai comuni consorziati
- Provvedere alla mantenimento della certificazione di gestione forestale secondo il protocollo PEFC, concordando con i comuni consorziati la delega alla gestione economica delle foreste, al fine di provvedere ad una sempre maggiore valorizzazione multifunzionale delle proprietà forestali gestite
- Attivare processi coordinati di gestione forestale in territori omogenee, sulla base delle indicazioni che l'Assemblea dei Sindaci vorrà determinare ed in funzione delle aspettative di finanziamento formulate dalla Regione Piemonte;
- Coordinare, in accordo con i comuni l'attivazione di filiere corte locali per la gestione di microcentrali a biomasse legnose.
- Partecipare attivamente all'organizzazione e preparazione dell'evento di Bosco e Territorio 2014, che come consueto si svolgerà a Beaulard.

Gestione ed assistenza tecnica delle proprietà forestali private:

- Proseguire l'attività dell'ufficio di Commercializzazione del legname e di assistenza ai privati,
- Attivare la sensibilizzazione dei proprietari privati alla gestione delle foreste in risposta alle attese della Regione Piemonte confermate dal nuovo quadro normativo;

Progettazione per conto di Comuni e nuove unioni dei comuni

Nel 2013 l'attività di progettazione e direzione lavori di opere pubbliche, di interesse ambientale di difesa del suolo, di miglioramento fondiario e di complessiva gestione del territorio, dovrà avere mantenere lo standard qualitativo raggiunto e se del caso incrementare la qualità ed i tempi di consegna degli elaborati attesi da parte dei Comuni consorziati. La gestione dell'Assunzione incarichi e tutta la procedura di lavoro, viene definita e controllata dal Sistema di Gestione della Qualità ai sensi della norma UNI EN ISO 9001.

L'assunzione delle commesse, anche per l'anno 2014 consente di definire con buona precisione l'ammontare dei proventi da inserire all'interno del Bilancio di Previsione per l'anno 2014. Conforta a tale proposito il continuo incremento di richieste da parte dei comuni consorziati, anche in ambiti ed in settori impegnativi ed ambiziosi per il Consorzio Forestale, nonostante la persistente carenza di fonti di finanziamento per opere pubbliche;

Interventi da realizzarsi in economia diretta con le squadre di operai forestali del Consorzio Forestale Alta Valle Susa

Nel corso del 2014, verranno effettuati seguenti lavori:

- Sistemazioni e manutenzioni ambientali nei Comuni Consorziati;
- Realizzazione opere di manutenzione ordinaria previste dai PMO, utilizzando i fondi ATO in convenzione con la Comunità Montana - Nuove unioni dei Comuni;
- Interventi di sistemazioni di bacino con fondi dei comuni o di altri enti pubblici
- Interventi di manutenzione ambientali realizzati con fondi comunali
- Interventi di manutenzione e sistemazione ambientale su incarico dell'ente di gestione delle aree protette delle Alpi Cozie.

Protezione civile

Verranno effettuate le seguenti azioni:

- Definizione delle nuove modalità di prosecuzione delle attività della Commissione locale delle valanghe della Comunità Montana e di supporto alla rete AINEVA alla luce delle nuove unioni dei comuni;
- Gestione piani di protezione civile comunali ed intercomunali nei confronti delle nuove unioni dei comuni
- Verifica transito di competenze tra Comunità Montane e nuove Unioni dei Comuni

Legge regionale 45/89 (servizio a titolo gratuito per i comuni consorziati)

Il Consorzio Forestale continuerà a fornire ai Comuni interessati le "Relazioni tecnico amministrative" necessarie ai Sindaci per la formulazione dei provvedimenti autorizzativi emessi ai sensi della LR 45/89.

Controllo delle operazioni di monticazione del bestiame e consegna dei pascoli comunali

Il lavoro verrà svolto, come di consueto, in collaborazione con i comuni consorziati e con il Servizio Veterinario delle ASL sulla base dell'esperienza acquisita. Di notevolissimo valore sono le organizzazioni delle Commissioni Pascoli Comunali, strumento ormai imprescindibile per una corretta gestione del territorio e fonte di soluzione di potenziali conflittualità, altrimenti insolubili.

Collaborazione con altri Enti

Sono attivate le seguenti collaborazioni:

- AINEVA-ARPA: gestione e raccolta dati neve per controllo stabilità manto nevoso
- Regione Piemonte ed ARPA sono in corso diverse convenzioni aventi per oggetto la gestione territoriale e le tecniche progettuali e pratiche per la riduzione del rischio in montagna e la formulazione di corretti sistemi di gestione forestale;
- Università di Torino – Tesi di Laurea e programmi di ricerca, esercitazioni estive, lezioni;
- IPLA – Ordine Dottori Forestali Provincia di Torino formazione nuovo regolamento forestale
- Regione Piemonte – ALCOTRA Foreste di Protezione

Il Presidente del Consiglio di Amministrazione del CFAVS
Massimo Garavelli

Analisi dei dati di bilancio di Previsione – Conto Economico 2014

CONTO ECONOMICO – BILANCIO DI PREVISIONE ANNO 2014

	Esercizio 2013	Previsionale 2014
Lavori di forestazione	1.723.798	1.742.473
Progettazioni, direzioni, studi di fattibilità	313.057	277.500
Contributi consorziati	5.000	0
Contributi altri enti	15.000	9.000
Altri ricavi e proventi - PSR Misura 225	4.557	256.000
Rimanenze iniziali materie prime	-26.800	-24.300
Rimanenze finali materie prime	24.300	22.000
Acquisto materie prime	-115.267	-357.060
Gestione automezzi e autovetture	-63.908	-51.520
Noleggi con e senza operatori	-31.832	-90.800
Lavorazioni esterne	-204.991	-51.000
Altri costi industriali - manutenzioni	-65.773	-114.470
Margine industriale	1.577.142	1.617.823
Costo personale vigilanza e amministrazione	-175.639	-235.000
Costo del lavoro	-943.676	-969.500
Altri costi lavoratori dipendenti	-23.990	-28.679
Accantonamento TFR	-18.383	-18.700
Collaborazioni esterne	-8.646	-8.046
Emolumento segretario	-540	-1.000
Compensi amministratori	0	0
Gestione sede utenze e spese amministrativa	-53.481	-75.132
Consulenze tecniche	-43.230	-40.000
Canoni diversi e leasing	-70.381	-39.926
Altri costi amministrativi	-80.513	-79.340
	0	0
Margine operativo lordo	158.664	122.499
	7,79%	6,14%
Ammortamenti	-39.248	-36.783
Reddito operativo	119.416	85.717
Oneri finanziari sul debito	-16.598	-14.716
Reddito ante-imposte	102.818	71.000
Imposte sul reddito	-72.309	-71.000
Reddito netto ordinario	30.509	0
	0	0
Gestione straordinaria	-2.078	0
	0	0
Reddito netto contabile	28.431	0

TABELLA NUMERICA DEL PERSONALE PREVISTA PER IL 2014

Num	Area Funz.	Mansione	Titolo di studio	Tipo contratto	Posizione contrattuale
1	Dir. - Area B.M.-For	Direttore - Responsabile Area Bacini montani	Dr. Sc. Forestali	Indeterminato	Dir. Agricoltura
2	Area Bac.Mont.	Coordinatore Progettazione e direzione lavori	Geom	Indeterminato	VI - CCLN Forestali
1	Area Bac.Mont.	Tecnico Geologo	Dr. Geologo	Indeterminato	VI - CCLN Forestali
1	Area Bac.Mont.	Tecnico Geometra Assistente alla progettazione	–	Indeterminato	V - CCLN Forestali
1	Area Bac.Mont.	Tecnico Ambientale con coordinamento Sicurezza	Dr. Ingegnere	Indeterminato	VI - CCLN Forestali
1	Area Cantieri For.	Vice direttore - Responsabile Area	Dr. Sc. Forestali	Indeterminato	VI - CCLN Forestali
1	Area Cantieri Forestali	Personale coadiuvato e di supporto responsabile d'area	-	Indeterminato	V - CCLN Forestali
2	Area Foreste	Tecnico Forestale	Dr. Sc. Forestali	indeterminato	V - CCLN Forestali
1	Area Vigilanza	Responsabile Area Vigilanza - Capo Agenti	–	Indeterminato	D1 - CCLN Enti Locali
2	Area Vigilanza	Agenti Forestali	–	Indeterminato	C5 - CCLN Enti locali
3	Area Vigilanza	Agenti Forestali	–	Indeterminato	C4 - CCLN Enti locali
1	Area Amministrativa	Istruttore addetto contabilità associato alla CMAVS	–	Indeterminato	V - CCLN Forestali
1	Area Amministrativa	Collaboratore Amministrativo	–	Indeterminato	C1 - CCLN Enti Locali
1	Dir Area Amm. Direzione	Segretario del CFAVS – responsabile area amministrativa	Dr. Legge		
3	Ara cantieri forestali	Operai forestali	-	Indeterminato	CCLN Forestali

RIEPILOGO DIPENDENTI CFAVS

Tipologia Dipendenti	Consistenza numerica
Totale Dipendenti CFAVS	23
Totale Dipendenti con contratto Enti locali	7
Totale Dipendenti con contratto Fed.Foreste	13
Totale dipendenti Altri Contratti	1
Di cui:	
Direzione	1
Totale Dipendenti Area Bacini Montani	5
Totale Dipendenti Area Vigilanza	6
Totale dipendenti Area Foreste	2
Totale Dipendenti Area Cantieri Forestali	5
Totale Dipendenti Area Amministrativa	3

Fabbisogno presunto in giornate e in uomini – operai forestali assunti a tempo determinato per periodi inferiori a 180 giorni salvo diverso accordo aziendale firmato tra le parti (contratto Federforeste e CIRL)

Totale giornate presunte 4.450giornate
 Totale assunzioni previste 17 persone

Come evidenziato in tabella, anche per il 2014 si procederà quindi ad un mantenimento occupazionale nel CFAVS.

Si tenga conto che a seguito del mutato quadro normativo la spesa che il CFAVS potrà sostenere per l'assunzione di personale a tempo determinato non potrà superare il 50 di quanto speso nell'anno 2009. il

CFAVS assumerà pertanto solamente 17 operai, per un numero ridotto di giornate complessive, esternalizzando alcune lavorazioni, al fine di poter completare le commesse assunte e garantire una ricaduta economica positiva alle imprese operanti nel territorio di competenza

TABELLA RIPARTO QUOTE COMUNI

In virtù di quanto previsto dall'articolo 38 dello Statuto consortile che ai commi 2 e 3 cita:

- "Con l'approvazione del presente Statuto gli Enti consorziati assegnano al Consorzio un fondo di dotazione adeguato alle attività di investimento e di gestione previste nello Statuto, tenuto conto delle previsioni del bilancio annuale.
- L'ammontare del fondo di dotazione è stabilito con la convenzione, l'eventuale successiva integrazione è deliberata dall'Assemblea"

Le quote annuali di partecipazione sono approvate annualmente dall'Assemblea consortile in allegato al bilancio economico di previsione.

Ciascun ente associato partecipa alle spese per la parte non coperta da contributi o ricavi da attività produttive, derivanti da enti pubblici o privati, secondo il seguente criterio:

per la parte A della quota, pari al 51%, in parti uguali fra ciascun ente associato;

per la parte B della quota, pari al 49%, sulla base dei seguenti parametri:

- Superficie di pascolo
- Superficie di proprietà forestale
- Popolazione residente (in base all'ultimo censimento)

Altri parametri correttivi deliberati a maggioranza qualificata dall'Assemblea consortile."

Tabella con quote approvate dell'Assemblea nella seduta di approvazione del Bilancio di Previsione 2014

COMUNI	QUOTA FISSA a	% RIPARTO QUOTA VARIABILE	QUOTA VARIABILE b	quota di riparto nuova a + b	Conto Capitale QUOTA ANNUALE	QUOTA ANNUALE2013 Ridotta del 20% Ai sensi di legge
BARDONECCHIA	36,42857143	21,95%	107,5614286	143,99	€ 13.635,85	€ 10.908,68
CESANA TORINESE	36,42857143	11,98%	58,68142857	95,11	€ 9.006,92	€ 7.205,54
CHIOMONTE	36,42857143	5,64%	27,64142857	64,07	€ 6.067,43	€ 4.853,94
CLAVIERE	36,42857143	1,48%	7,23142857	43,66	€ 4.134,60	€ 3.307,68
EXILLES	36,42857143	4,94%	24,22142857	60,65	€ 5.743,56	€ 4.594,85
GIAGLIONE	36,42857143	4,44%	21,74142857	58,17	€ 5.508,70	€ 4.406,96
GRAVERE	36,42857143	3,66%	17,95142857	54,38	€ 5.149,79	€ 4.119,83
OULX	36,42857143	17,51%	85,81142857	122,24	€ 11.576,13	€ 9.260,90
SALBERTRAND	36,42857143	5,38%	26,36142857	62,79	€ 5.946,21	€ 4.756,97
SAUZE DI CESANA	36,42857143	6,35%	31,12142857	67,55	€ 6.396,99	€ 5.117,59
SAUZE D'OULX	36,42857143	5,32%	26,09142857	62,52	€ 5.920,64	€ 4.736,51
SESTRIERE	36,42857143	5,15%	25,22142857	61,65	€ 5.838,26	€ 4.670,61
MEANA DI SUSA	36,42857143	5,55%	27,17719781	63,61	€ 6.023,87	€ 4.819,10
MONCENISIO	36,42857143	0,65%	3,18160969	39,61	€ 3.751,07	€ 3.000,86
TOTALI	510	100%	490	1000,00	€ 94.700,00	€ 75.760,02

FLUSSI MENSILI DI CASSA ANNO 2012

L'analisi dei flussi di cassa dell'anno precedente consente di osservare come il Consorzio Forestale Alta Valle Susa presenti una situazione di liquidità positiva con un notevole miglioramento della programmazione dei pagamenti e della fatturazione dell'ente.

Rendiconto saldo di cassa anno 2013

Mese	2012	201
Gennaio	€ 1.133.376,46	-€ 166.935,60
Febbraio	€ 877.542,88	-€ 206.276,19
Marzo	€ 824.598,90	-€ 262.974,51
Aprile	€ 768.994,43	€ 5.668,11
Maggio	€ 645.583,90	€ 307.844,46
Giugno	€ 694.763,48	€ 424.816,29
Luglio	€ 392.735,93	€ 165.262,05
Agosto	€ 252.192,68	€ 64.072,70
Settembre	€ 567.487,40	-€ 39.233,53
Ottobre	€ 397.219,03	€ 197.008,47
Novembre	€ 828.208,27	€ 151.830,38
Dicembre	€ 773.475,60	€ 620.892,74

GRAFICO anno ■ 2013 ■ 2012

