



CONSORZIO FORESTALE ALTA VALLE SUSA

Via Pellousiere 6, 10056 Oulx (TO)

Tel. +39.0122.831079 Fax. +39.0122.831282

E-Mail: cf.avs@tin.it Web: www.cfavs.it

P. IVA: 03070280015 C.F.: 86501390016



CONSORZIO FORESTALE ALTA VALLE SUSA BILANCIO DI ESERCIZIO ANNO 2014

Fascicolo di bilancio gestione 2014

Prospetto

Nota integrativa

Relazione sulla gestione

Relazione del revisore

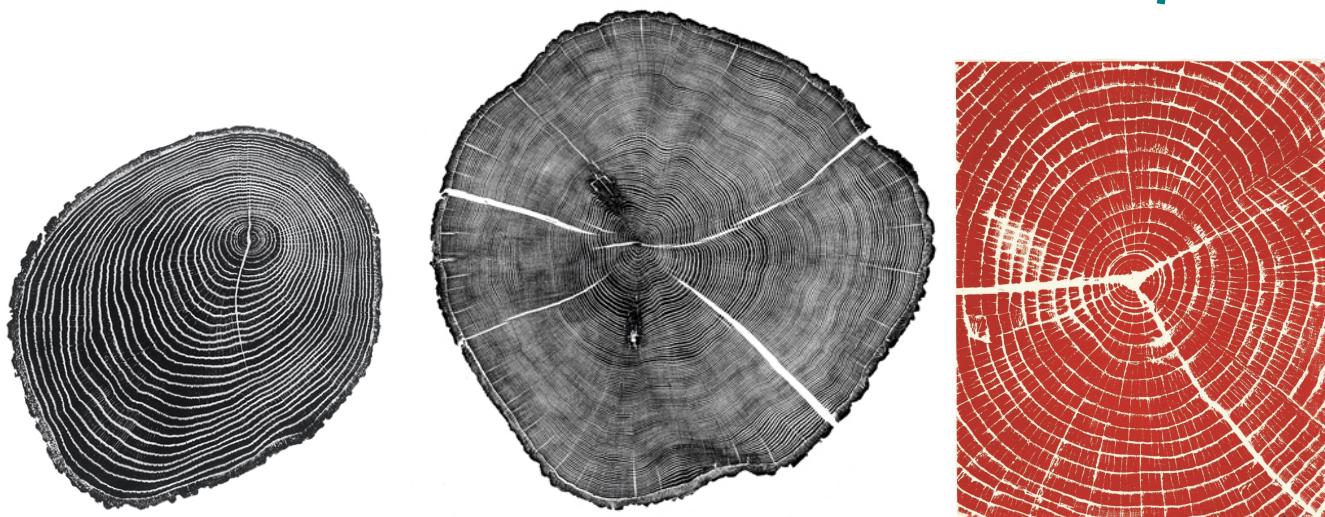

Il Consiglio d'Amministrazione
Febbraio 2015



CONSORZIO FORESTALE ALTA VALLE SUSA

Via Pellousiere 6, 10056 Oulx (TO)

Tel. +39.0122.831079 Fax. +39.0122.831282

E-Mail: cf.avs@tin.it Web: www.cfavs.it

P. IVA: 03070280015 C.F.: 86501390016



Sede Legale: VIA PELLOUSIERE N.6 OULX (TO)

Iscritta al Registro Imprese di: TORINO

C.F. e numero iscrizione: 86501390016

Iscritta al R.E.A. di TORINO n. 973825

Capitale Sociale sottoscritto € 1.504.577,00 Interamente versato

Partita IVA: 03070280015

Bilancio abbreviato al 31/12/2014

Stato Patrimoniale Attivo

	Parziali 2014	Totali 2014	Esercizio 2013
A) CREDITI VERSO SOCI PER VERSAMENTI ANCORA DOVUTI			
Versamenti già richiamati		16.466	4.595
TOTALE CREDITI VERSO SOCI PER VERSAMENTI ANCORA DOVUTI (A)		16.466	4.595
B) IMMOBILIZZAZIONI			
I - IMMOBILIZZAZIONI IMMATERIALI			
Immobilizzazioni immateriali lorde		91.090	61.603
Fondo svalutazione immobilizzazioni immateriali		(62.035)	(53.875)
TOTALE IMMOBILIZZAZIONI IMMATERIALI		29.055	7.728
II - IMMOBILIZZAZIONI MATERIALI			
Immobilizzazioni materiali lorde		940.384	891.790
Fondo ammortamento immobilizzazioni materiali		(449.294)	(410.504)
TOTALE IMMOBILIZZAZIONI MATERIALI		491.090	481.286
TOTALE IMMOBILIZZAZIONI (B)		520.145	489.014
C) ATTIVO CIRCOLANTE			
I - RIMANENZE			
		51.228	24.300
II - CREDITI			
esigibili entro l'esercizio successivo	1.722.223		1.131.615
esigibili oltre l'esercizio successivo			
TOTALE CREDITI		1.722.223	1.131.615
IV - DISPONIBILITA' LIQUIDE			
		391.360	783.751
TOTALE ATTIVO CIRCOLANTE (C)		2.164.811	1.939.666
D) RATEI E RISCONTI			
Ratei e risconti attivi		26.692	35.626
TOTALE RATEI E RISCONTI (D)		26.692	35.626
TOTALE ATTIVO		2.728.114	2.468.901

Stato Patrimoniale Passivo

	Parziali 2014	Totali 2014	Esercizio 2013
A) PATRIMONIO NETTO			
I - Capitale		1.504.577	1.428.817
VII - Altre riserve, distintamente indicate		1	1
Riserva per differenza da arrotondamento all'unità di Euro	1		1
VIII - Utili (perdite) portati a nuovo		150.651	122.220
IX - Utile (perdita) dell'esercizio		10.026	28.431
TOTALE PATRIMONIO NETTO (A)		1.665.255	1.579.469
C) TRATTAMENTO DI FINE RAPPORTO DI LAVORO SUBORDINATO		33.657	28.210
D) DEBITI			
esigibili entro l'esercizio successivo	575.795		407.875
esigibili oltre l'esercizio successivo	215.143		229.401
TOTALE DEBITI (D)		790.938	637.276
E) RATEI E RISCONTI			
Ratei e risconti passivi		238.264	223.946
TOTALE RATEI E RISCONTI (E)		238.264	223.946
TOTALE PASSIVO		2.728.114	2.468.901

Conto Economico

	Parziali 2014	Totali 2014	Esercizio 2013
A) VALORE DELLA PRODUZIONE			
1) Ricavi delle vendite e delle prestazioni		2.001.411	2.036.832
5) Altri ricavi e proventi		39.694	40.641
Contributi in conto esercizio	14.000		24.000
Ricavi e proventi diversi	25.694		16.641
TOTALE VALORE DELLA PRODUZIONE		2.041.105	2.077.473
B) COSTI DELLA PRODUZIONE			
6) Costi per materie prime, sussidiarie, di consumo e di merci		252.634	163.813
7) Costi per servizi		312.204	451.193
8) Costi per godimento di beni di terzi		135.837	116.760
9) Costi per il personale		1.203.988	1.139.775
a) Salari e stipendi	1.027.085		970.991
b) Oneri sociali	159.019		153.150
c) Trattamento di fine rapporto	16.363		13.184
e) Altri costi	1.521		2.450
10) Ammortamenti e svalutazioni		46.951	39.247
a) Ammortamento delle immobilizzazioni immateriali	8.160		4.299
b) Ammortamento delle immobilizzazioni materiali	38.791		34.948
11) Variazioni delle rimanenze di materie prime, sussidiarie, di consumo e merci		(26.928)	2.500
14) Oneri diversi di gestione		41.208	47.795
TOTALE COSTI DELLA PRODUZIONE		1.965.894	1.961.083
Differenza tra valore e costi della produzione (A - B)		75.211	116.390
C) PROVENTI E ONERI FINANZIARI			
16) Altri proventi finanziari		358	474
d) Proventi diversi dai precedenti	358		474
da altre imprese	358		474
17) Interessi ed altri oneri finanziari		(15.462)	(16.124)
verso altri	(15.462)		(16.124)
TOTALE PROVENTI E ONERI FINANZIARI (15+16-17+-17bis)		(15.104)	(15.650)
Risultato prima delle imposte (A-B+-C+-D+-E)		60.107	100.740
22) Imposte sul reddito dell'esercizio, correnti, differite e anticipate		50.081	72.309
Imposte correnti sul reddito d'esercizio	50.081		72.309
23) Utile (perdita) dell'esercizio		10.026	28.431

Il Bilancio sopra riportato è vero e reale e corrisponde alle scritture contabili
 .Oulx, 18/02/2015

Per il Consiglio di Amministrazione

Massimo Garavelli, Presidente



CONSORZIO FORESTALE ALTA VALLE SUSA

Via Pellousiere 6, 10056 Oulx (TO)

Tel. +39.0122.831079 Fax. +39.0122.831282

E-Mail: cf.avs@tin.it Web: www.cfavs.it

P. IVA: 03070280015 C.F.: 86501390016



Sede legale: VIA PELLOUSIERE N.6 OULX (TO)

Iscritta al Registro Imprese di TORINO

C.F. e numero iscrizione 86501390016

Iscritta al R.E.A. di TORINO n. 973825

Capitale Sociale sottoscritto €1.504.577,00 Interamente versato

Partita IVA: 03070280015

Nota Integrativa

Bilancio abbreviato al 31/12/2014

Introduzione alla Nota integrativa

Spett. Enti Pubblici Consorziati, la presente Nota Integrativa costituisce parte integrante del bilancio al 31/12/2014.

Dati Descrittivi

Il Consorzio è composto dai Comuni appartenenti alla Comunità Montana Alta Valle di Susa e precisamente: Giaglione, Gravere, Chiomonte, Exilles, Salbertrand, Oulx, Bardonecchia, Sauze d'Oulx, Cesana Torinese, Claviere, Sauze di Cesana, Sestriere, Meana di Susa e Moncenisio.

A seguito dell'entrata in vigore della legge finanziaria 2002, legge 448/2001, che all'art. 35 ha riformato la materia dei servizi pubblici locali, il Consorzio può ora essere assegnato alla categoria dei servizi pubblici aventi rilevanza industriale (nuovo art. 113 bis del TUEL 267/2000 e s.m.i.), per la gestione dei quali è prevista la forma dell'azienda speciale.

Il Consorzio Forestale Alta Valle di Susa, fondato originariamente nel 1953, è stato trasformato dal 1° gennaio 2002 in Azienda speciale consortile, regolata dai Comuni soci secondo l'art. 31 del TUEL 267/2000 ed in riferimento al R.D. 3267/192.

Gli Enti Consorziati mantenendo la gestione amministrativa separata del proprio patrimonio silvo-pastorale, hanno pertanto trasformato il consorzio Forestale Alta Valle di Susa in Azienda consorziale che risulta essere dotata di personalità giuridica.

Scopo e finalità

1- Il Consorzio Forestale ha per scopo la gestione tecnico economica e la pianificazione delle risorse silvo-pastorali appartenenti o comunque in possesso degli Enti Consorziati, nonché la prestazione, attraverso appositi servizi tecnici a competenza generale, di servizi e lavori a favore dei Comuni consorziati, della Comunità Montana Alta Valle Susa e di altri Enti pubblici o privati.

In particolare il Consorzio, sul territorio degli Enti Consorziati o Convenzionati svolge le seguenti funzioni:

- valorizzazione dell'ambiente naturale;
- custodia, conservazione, miglioramento ed ampliamento del patrimonio forestale;
- incremento e valorizzazione delle produzioni multiple della foresta;
- assistenza tecnica ai Comuni Consorziati per il miglioramento e la manutenzione delle infrastrutture costituenti il loro patrimonio ambientale, silvo-pastorale e rurale;
- tutele della flora e dell'ambiente naturale;
- difesa del suolo, sistemazioni idraulico forestali e in genere lavori che prevedono l'impiego di squadre di operai forestali;

conservazione e miglioramento dei pascoli montani;

- prevenzione e difesa dagli incendi boschivi;
- prevenzione e difesa dalle fitopatologie;
- soccorso alle popolazioni ed ai singoli cittadini colpiti da calamità o comunque in situazioni di grave pericolo;
- aggiornamento e assistenza tecnica in materia forestale, agricola e zootecnica, a favore di privati o consorzi

nell'ambito territoriale dei Comuni Consorziati;

- realizzazione di studi e ricerche finalizzate all'ottimizzazione dei compiti sopradetti;
- ogni altra attività utile alla valorizzazione del patrimonio silvo-pastorale e territoriale degli Enti Consorziati, ivi inclusa la gestione totale o parziale dei patrimoni in base a specifici contratti di servizio.

2 - Il Consorzio può altresì svolgere, a titolo esemplificativo, le seguenti attività tecniche:

- progettazioni;
- direzione e contabilità lavori;
- rilievi;
- collaudi;
- pianificazione urbanistica;
- formazione professionale;
- servizi di protezione civile;
- attività divulgativa;
- pubblicazioni, studi e consulenze.

3- In base a specifica convenzione le attività nei settori forestale e silvo pastorale, per la tutela dell'ambiente, del territorio e delle popolazioni, nonché l'attività tecnica di cui al comma 3, potranno essere svolte a favore della Comunità Montana Alta Valle Susa e di altri Enti pubblici o privati.

Si presentano all'attenzione ed all'approvazione dell'assemblea dei Soci i documenti che costituiscono e che corredano il bilancio secondo l'impostazione indicata dal Decreto Legislativo del 9 aprile 1991 n.127 che ha accolto la IV Direttiva CEE ed in ottemperanza delle modifiche apportate dal D.Lgs. 17 gennaio 2003 n.6.

In particolare, si presentano lo Stato Patrimoniale, il Conto Economico e la nota Integrativa (che costituisce parte integrante del Bilancio).

Non vi è obbligo di redigere il bilancio consolidato, in quanto il consorzio non raggiunge i limiti previsti dall'art.n.27 del D.Lgs. 127/91 (in attuazione VII direttiva CEE).

Criteri di formazione

Redazione del Bilancio

In riferimento a quanto indicato nella parte introduttiva della presente Nota integrativa, si attesta che, ai sensi dell'art. 2423, 3° comma del Codice Civile, qualora le informazioni richieste da specifiche disposizioni di legge non siano sufficienti a dare una rappresentazione veritiera e corretta della situazione aziendale vengono fornite le informazioni complementari ritenute necessarie allo scopo.

Non si sono verificati casi eccezionali che abbiano reso necessario il ricorso a deroghe di cui all'art. 2423, comma 4 e all'art. 2423 - bis comma 2 Codice Civile.

Il Bilancio d'esercizio, così come la presente Nota integrativa, sono stati redatti in unità di Euro secondo quanto disposto dal Codice Civile.

Principi di redazione del bilancio

La valutazione delle voci di bilancio è avvenuta nel rispetto del principio della prudenza e nella prospettiva di continuazione dell'attività. Conformemente ai principi contabili internazionali e alla regolamentazione comunitaria, nella rappresentazione delle voci dell'attivo e del passivo viene data prevalenza agli aspetti sostanziali rispetto a quelli formali.

Nella redazione del Bilancio d'esercizio gli oneri e i proventi sono stati iscritti secondo il principio di competenza indipendentemente dal momento della loro manifestazione numeraria.

Struttura e contenuto del Prospetto di bilancio

Lo Stato patrimoniale, il Conto economico e le informazioni di natura contabile contenute nella presente Nota integrativa sono conformi alle scritture contabili, da cui sono stati direttamente desunti.

Nell'esposizione dello Stato Patrimoniale e del Conto Economico non sono stati effettuati raggruppamenti delle voci precedute da numeri arabi, come invece facoltativamente previsto dall'art. 2423 ter del C.C.

Per una rappresentazione più chiara delle voci di bilancio non sono state indicate le voci precedute da numeri arabi o lettere minuscole non valorizzate sia per l'esercizio in corso che per l'esercizio precedente.

Ai sensi dell'art. 2423 ter del Codice Civile, si precisa che tutte le voci di bilancio sono risultate comparabili con l'esercizio precedente; non vi è stata pertanto necessità di adattare alcuna voce dell'esercizio precedente.

Ai sensi dell'art. 2424 del Codice Civile si conferma che non esistono elementi dell'attivo o del passivo che ricadano sotto più voci del prospetto di bilancio.

Criteri di valutazione

I criteri applicati nella valutazione delle voci di bilancio e nelle rettifiche di valore sono conformi alle disposizioni del Codice Civile. Gli stessi inoltre non sono variati rispetto all'esercizio precedente.

Di seguito sono illustrati i più significativi criteri di valutazione adottati nel rispetto delle disposizioni contenute all'art. 2426 del Codice Civile, e con particolare riferimento a quelle voci di bilancio per le quali il legislatore ammette diversi criteri di valutazione e di rettifica o per le quali non sono previsti specifici criteri.

Immobilizzazioni

Le immobilizzazioni sono iscritte al costo di acquisto e/o di produzione.

Per quanto riguarda i costi di produzione, gli stessi comprendono anche costi di indiretta imputazione per la quota ragionevolmente imputabile a ciascuna immobilizzazione, relativi al periodo di fabbricazione e fino al momento a partire dal quale il bene poteva essere oggettivamente utilizzato.

Ai costi di produzione sono stati inoltre aggiunti gli oneri relativi al finanziamento della fabbricazione, interna o presso terzi, con gli stessi criteri descritti per i costi di indiretta imputazione.

Ai sensi e per gli effetti dell'art. 10 della legge 19 marzo 1983, N. 72, e così come anche richiamato dalle successive leggi di rivalutazione monetaria, si precisa che per i beni materiali e immateriali tuttora esistenti in patrimonio non è stata mai eseguita alcuna rivalutazione monetaria.

Immobilizzazioni Immateriali

Le immobilizzazioni immateriali sono iscritte nell'attivo di Stato patrimoniale al costo di acquisto e/o di produzione, e vengono ammortizzate in quote costanti in funzione della loro utilità futura.

Il valore delle immobilizzazioni è esposto al netto dei fondi di ammortamento e di svalutazione.

L'ammortamento è stato operato in conformità al seguente piano prestabilito, che si ritiene assicuri una corretta ripartizione del costo sostenuto lungo la vita utile delle immobilizzazioni in oggetto:

Voci immobilizzazioni immateriali	Periodo
Concessioni, licenze, marchi e diritti simili	5 anni in quote costanti

Il criterio di ammortamento delle immobilizzazioni immateriali è stato applicato con sistematicità ed in ogni esercizio, in relazione alla residua possibilità di utilizzazione economica di ogni singolo bene o spesa.

Si evidenzia che su tali oneri immobilizzati non è stato necessario operare svalutazioni ex art. 2426 comma 1 n. 3 del Codice Civile.

Immobilizzazioni Materiali

I cespiti appartenenti alla categoria delle immobilizzazioni materiali sono iscritti in bilancio al costo di acquisto, aumentato degli eventuali oneri accessori sostenuti fino all'entrata in funzione del bene.

I criteri di ammortamento delle immobilizzazioni materiali non sono variati rispetto a quelli applicati nell'esercizio precedente.

Si evidenzia che non è stato necessario operare svalutazioni ex art. 2426 comma 1 n. 3 del Codice Civile.

Attivo circolante

Crediti

I crediti sono stati esposti in bilancio al valore nominale che corrisponde al presumibile valore di realizzo.

Ratei e risconti attivi

I ratei e risconti sono stati calcolati sulla base del principio della competenza, mediante la ripartizione dei costi e/o ricavi comuni a due esercizi.

Imposte differite

Non è stato effettuato alcuno stanziamento per le imposte differite passive, in quanto si ritiene che le differenze temporanee tra onere fiscale teorico ed onere fiscale effettivo siano di importo irrilevante rispetto al reddito imponibile complessivo.

Trattamento di Fine Rapporto

Il TFR è stato calcolato conformemente a quanto previsto dall'art. 2120 del Codice Civile, tenuto conto delle disposizioni legislative e delle specificità dei contratti e delle categorie professionali, e comprende le quote annue maturate e le rivalutazioni effettuate sulla base dei coefficienti ISTAT.

L'ammontare del fondo è rilevato al netto degli acconti erogati e delle quote utilizzate per le cessazioni del rapporto di lavoro intervenute nel corso dell'esercizio e rappresenta il debito certo nei confronti dei lavoratori dipendenti alla data di chiusura del bilancio.

Debiti

I debiti sono esposti in bilancio al loro valore nominale, eventualmente rettificato in occasione di successive variazioni.

Ratei e Risconti passivi

I ratei e risconti sono stati calcolati sulla base del principio della competenza, mediante la ripartizione dei costi e/o ricavi comuni a due esercizi.

Riduzione di valore delle Immobilizzazioni

Le immobilizzazioni materiali e immateriali sono state sistematicamente ammortizzate tenendo conto della residua possibilità di utilizzo, come evidenziato in precedenza.

Si ritiene che non sussistano i presupposti per la riduzione di valore delle immobilizzazioni iscritte in bilancio.

Variazione consistenza altre voci dell'attivo e del passivo

Con riferimento all'esercizio in chiusura, e in ossequio a quanto disposto dall'art. 2427, comma 1, n. 4 del Codice Civile, nei seguenti prospetti vengono illustrati per ciascuna voce dell'attivo e del passivo diversa dalle immobilizzazioni la consistenza iniziale, i movimenti dell'esercizio e la correlata consistenza finale.

Per una maggiore chiarezza espositiva, la variazione nella consistenza delle voci viene rappresentata in termini assoluti e percentuali.

Crediti verso soci per versamenti ancora dovuti

Descrizione	Dettaglio	Consist. iniziale	Increment.	Spost. nella voce	Spost. dalla voce	Decrem.	Consist. finale	Variaz. assoluta	Variaz. %
<i>Versamenti già richiamati</i>									
	COMUNE DI EXILLES	4.596	4.595	-	-	9.190	1	4.595-	100-
	COMUNE DI BARDONECCHIA	-	10.909	-	-	10.909	-	-	-
	COMUNE DI CESANA TORINESE	-	7.206	-	-	-	7.206	-	-
	COMUNE DI CHIOMONTE	-	4.854	-	-	4.854	-	-	-
	COMUNE DI GIAGLIONE	1	4.407	-	-	4.407	1	-	-
	COMUNE DI GRAVERE	-	4.120	-	-	4.120	-	-	-
	COMUNE DI OULX	-	9.261	-	-	-	9.261	9.261	-
	COMUNE DI SALBERTRAND	-	4.757	-	-	4.757	-	-	-
	COMUNE DI SAUZE DI CESANA	-	5.118	-	-	5.118	-	-	-
	COMUNE DI SESTRIERE	-	4.671	-	-	4.671	-	-	-
	COMUNE DI MEANA	-	4.819	-	-	4.819	-	-	-
	COMUNE DI MONCENISIO	-	3.001	-	-	3.001	-	-	-
	Arrotondamento	2-					3-	-	
	Totale	4.595	67.718	-	-	55.846	16.466	4.666	

Descrizione	Consist. iniziale	Increment.	Spost. nella voce	Spost. dalla voce	Decrem.	Arrotond.	Consist. finale	Variaz. assoluta	Variaz. %
Versamenti già richiamati	4.595	67.716	-	-	55.844	1-	16.466	11.871	258
Totale	4.595	67.716	-	-	55.844	1-	16.466	11.871	258

Crediti

Descrizione	Dettaglio	Consist. iniziale	Increment.	Spost. nella voce	Spost. dalla voce	Decrem.	Consist. finale	Variaz. assoluta	Variaz. %
<i>CREDITI</i>									
	COMUNE DI CLAVIERE	1	3.308	-	-	3.308	1	-	-
	COMUNE DI SAUZE D'OULX	1	4.737	-	-	4.737	1	-	-

Descrizione	Dettaglio	Consist. iniziale	Increment.	Spost. nella voce	Spost. dalla voce	Decrem.	Consist. finale	Variaz. assoluta	Variaz. %
	Fatture da emettere a clienti terzi	76.042	207.768	-	-	67.646	216.164	76.042-	100-
	Ft. da emettere Comune di Bardonecchia	32.508	79.740	-	-	32.508	79.740	47.232	145
	Ft. da emettere Comune di Cesana	21.159	21.159	-	-	21.159	21.159	-	-
	Ft. da emettere Comune di Chiomonte	2.008	5.000	-	-	2.008	5.000	2.992	149
	Ft. da emettere Comune di Claviere	12.861	-	-	-	12.861	-	12.861-	100-
	Ft. da emettere Comune di Exilles	21.516	1.000	-	-	21.516	1.000	20.516-	95-
	Ft. da emettere Comune di Salbertrand	2.000	-	-	-	2.000	-	2.000-	100-
	Ft. da emettere Comune di Sauze d'Oulx	-	6.000	-	-	-	6.000	6.000	-
	Ft. da emettere Comune di Sestriere	9.967	11.866	-	-	9.967	11.866	1.899	19
	Ft. da emettere Comunità Montana V.S.S.	240.112	38.467	-	-	248.508	30.071	210.041-	87-
	CLIENTI	645.257	2.509.405	-	-	1.893.013	1.261.649	616.392	96
	Depositi cauzionali vari	6.588	-	-	-	-	6.588	-	-
	Crediti verso clienti diversi	-	14.000	-	-	4.000	10.000	10.000	-
	Debiti/crediti v/o I.N.A.I.L.	-	-	-	-	-	-	-	-
	Debito v/o I.N.P.D.A.P.	-	-	-	-	-	-	-	-
	Crediti diversi verso INPS	347	167	-	-	254	260	87-	25-
	Iva su acquisti	-	-	-	-	-	-	-	-
	Iva su vendite	-	-	-	-	-	-	-	-
	Iva su corrispettivi	-	-	-	-	-	-	-	-
	Erario c/rit. su redditi collab. coord.	-	-	-	-	-	-	-	-
	Erario c/rit. su redditi di capitale	95	74	-	-	-	169	74	78
	Erario c/rit. imposta sostitutiva TFR	22	-	-	22	-	-	22-	100-
	Debito su modello 730 dipendenti	-	-	-	-	-	-	-	-

Descrizione	Dettaglio	Consist. iniziale	Increment.	Spost. nella voce	Spost. dalla voce	Decrem.	Consist. finale	Variaz. assoluta	Variaz. %
	Ritenute subite	200	-	-	-	200	-	200-	100-
	Erario c/acconti IRAP	43.412	41.849	-	-	43.412	41.849	1.563-	4-
	Erario c/acconti IRES	17.521	30.707	-	-	17.521	30.707	13.186	75
	Arrotondamento	2-					1-	-	
Totale		1.131.615	2.975.247	-	22	2.384.618	1.722.223	374.443	

Descrizione	Consist. iniziale	Increment.	Spost. nella voce	Spost. dalla voce	Decrem.	Consist. finale	Variaz. assoluta	Variaz. %
CREDITI	1.131.615	2.975.247	-	22	2.384.617	1.722.223	590.608	52
Totale	1.131.615	2.975.247	-	22	2.384.617	1.722.223	590.608	52

Disponibilità liquide

Descrizione	Dettaglio	Consist. iniziale	Increment.	Spost. nella voce	Spost. dalla voce	Decrem.	Consist. finale	Variaz. assoluta	Variaz. %
DISPONIBILITA' LIQUIDE									
	Istituto Bancario SanpaoloIMI c.300017	773.475	1.976.606	-	-	2.372.513	377.568	395.907-	51-
	Istituto Bancario SanpaoloIMI c. 2411	10.074	95.836	-	-	91.513	14.397	4.323	43
	Conto transitorio sospesi bancari	55	-	-	55	-	-	55-	100-
	Carte di credito Intesa Sanpaolo	-	10.760	-	-	11.931	1.171-	1.171-	-
	Cassa contanti in euro	145	11.100	-	-	10.682	563	418	288
	Tesoreria conto consorziati	-	2.667	-	-	2.667	-	-	-
	Arrotondamento	2					3	-	
Totale		783.751	2.096.969	-	55	2.489.306	391.360	392.392-	

Descrizione	Consist. iniziale	Increment.	Spost. nella voce	Spost. dalla voce	Decrem.	Consist. finale	Variaz. assoluta	Variaz. %
DISPONIBILITA' LIQUIDE	783.751	2.096.969	-	55	2.489.305	391.360	392.391-	50-
Totale	783.751	2.096.969	-	55	2.489.305	391.360	392.391-	50-

Ratei e Risconti attivi

Descrizione	Dettaglio	Consist. iniziale	Increment.	Spost. nella voce	Spost. dalla voce	Decrem.	Consist. finale	Variaz. assoluta	Variaz. %
<i>Ratei e risconti attivi</i>									
	Risconto su maxicanone leasing	9.723	815	-	-	9.723	815	8.908-	92-
	Risconti attivi	25.306	25.850	-	-	25.306	25.850	544	2
	Rateo autoliquidazione INAIL	597	596-	-	-	27-	28	597-	100-
	Arrotondamento	-					1-	-	
	Totale	35.626	26.069	-	-	35.002	26.692	8.961-	

Descrizione	Consist. iniziale	Increment.	Spost. nella voce	Spost. dalla voce	Decrem.	Consist. finale	Variaz. assoluta	Variaz. %
Ratei e risconti attivi	35.626	26.069	-	-	35.003	26.692	8.934-	25-
Totale	35.626	26.069	-	-	35.003	26.692	8.934-	25-

Patrimonio Netto

Descrizione	Dettaglio	Consist. iniziale	Increment.	Spost. nella voce	Spost. dalla voce	Decrem.	Consist. finale	Variaz. assoluta	Variaz. %
<i>Capitale</i>									
	Capitale netto di dotazione	1.428.817	75.760	-	-	-	1.504.577	75.760	5
	Totale	1.428.817	75.760	-	-	-	1.504.577	75.760	
<i>Riserva per differenza da arrotondamento all'unità di Euro</i>									
	Riserva conversioni valori in Euro	-	-	-	-	-	-	-	-
	Arrotondamento	1					1	-	
	Totale	1	-	-	-	-	1	-	
<i>Utili (perdite) portati a nuovo</i>									
	Utile portato a nuovo	122.219	28.431	-	-	-	150.650	28.431	23
	Arrotondamento	1					1	-	
	Totale	122.220	28.431	-	-	-	150.651	28.431	
<i>Utile (perdita) dell'esercizio</i>									
	Utile d'esercizio	28.431	10.026	-	-	28.431	10.026	18.405-	65-
	Totale	28.431	10.026	-	-	28.431	10.026	18.405-	

Descrizione	Consist. iniziale	Increment.	Spost. nella voce	Spost. dalla voce	Decrem.	Consist. finale	Variaz. assoluta	Variaz. %
Capitale	1.428.817	75.760	-	-	-	1.504.577	75.760	5
Riserva per differenza da arrotondamento all'unità di Euro	1	-	-	-	-	1	-	-
Utili (perdite) portati a nuovo	122.220	28.431	-	-	-	150.651	28.431	23
Utile (perdita) dell'esercizio	28.431	10.026	-	-	28.431	10.026	18.405-	65-
Totale	1.579.469	114.217	-	-	28.431	1.665.255	85.786	5

Trattamento di fine rapporto di lavoro subordinato

Descrizione	Dettaglio	Consist. iniziale	Accanton.	Utilizzi	Consist. finale
<i>TRATTAMENTO DI FINE RAPPORTO DI LAVORO SUBORDINATO</i>					
	SIGOT GIORGIO	11.626	1.753	-	13.379
	PERRON FLAVIO	8.480	1.872	-	10.352
	POSILLIPO SALVATORE	8.105	1.822	-	9.927
	Arrotondamento	1-			1-
	Totale	28.210	5.447	-	33.657

Descrizione	Consist. iniziale	Accanton.	Utilizzi	Arrotond.	Consist. finale
TRATTAMENTO DI FINE RAPPORTO DI LAVORO SUBORDINATO	28.209	5.447	-	1	33.657
Totale	28.209	5.447	-	1	33.657

Debiti

Descrizione	Dettaglio	Consist. iniziale	Increment.	Spost. nella voce	Spost. dalla voce	Decrem.	Consist. finale	Variaz. assoluta	Variaz. %
<i>DEBITI</i>									
	Mutuo Banca OPI s.p.a.	265.401	-	-	-	25.258	240.143	25.258-	10-
	Fatture da ricevere da fornitori terzi	21.938	22.991	-	-	21.937	22.992	1.054	5
	Note di credito da ricevere	-	912-	-	-	-	912-	-	-
	FORNITORI	22.296	921.505	-	-	822.609	121.192	98.896	444
	Debito v/o I.N.P.S.	11.721	75.244	-	-	75.633	11.332	389-	3-
	Debiti/crediti v/o	-	-	-	-	-	-	-	-

Descrizione	Dettaglio	Consist. iniziale	Increment.	Spost. nella voce	Spost. dalla voce	Decrem.	Consist. finale	Variaz. assoluta	Variaz. %
	I.N.A.I.L.								
	Debiti per contributi previd. collab.	382	1.806	-	-	1.615	573	191	50
	Debito v/o E.N.P.A.I.A.	9.178	57.157	-	-	57.641	8.694	484-	5-
	Debito v/o C.A.C.	111	1.560	-	-	1.545	126	15	14
	Debito v/o S.C.A.U.	33.767	60.567	-	-	58.948	35.386	1.619	5
	Debito v/o F.I.M.I.F.	10	139	-	-	139	10	-	-
	Personale c/retribuzioni	49.746	745.766	-	-	747.985	47.527	2.219-	4-
	Debiti v/collab. coord. e cont.	1.250	5.251	-	-	4.501	2.000	750	60
	Ritenute sindacali	114	2.380	-	-	2.391	103	11-	10-
	Iva sospesa art.6 5c DPR 633/72	107.610	439.414	-	-	326.770	220.254	112.644	105
	Erario c/liquidazione Iva	11.507	261.456	-	-	272.732	231	11.276-	98-
	Erario c/rit. su redditi lav.dipendente	27.194	202.348	-	-	202.989	26.553	641-	2-
	Erario c/rit.su redditi lav. autonomo	-	5.559	-	-	4.665	894	894	-
	Erario c/rit.imposta sostitutiva TFR	1	68	22-	-	44	3	2	200
	Addizionale Regionale	2.729	13.982	-	-	13.742	2.969	240	9
	Addizionale Comunale	53	1.810	-	-	1.735	128	75	142
	Erario c/IRAP	41.231	41.995	-	-	43.412	39.814	1.417-	3-
	Erario c/IRES	31.037	33.383	-	-	54.153	10.267	20.770-	67-
	Conto transitorio sospesi bancari	1-	1.245	55-	-	530	659	660	66.000-
	Arrotondamento	1					-	-	
	Totale	637.276	2.894.714	77-	-	2.740.974	790.938	154.575	

Descrizione	Consist. iniziale	Increment.	Spost. nella voce	Spost. dalla voce	Decrem.	Arrotond.	Consist. finale	Variaz. assoluta	Variaz. %
DEBITI	637.276	2.894.714	77-	-	2.740.974	1-	790.938	153.662	24
Totale	637.276	2.894.714	77-	-	2.740.974	1-	790.938	153.662	24

Ratei e Risconti passivi

Descrizione	Dettaglio	Consist. iniziale	Increment.	Spost. nella voce	Spost. dalla voce	Decrem.	Consist. finale	Variaz. assoluta	Variaz. %
<i>Ratei e risconti passivi</i>									
	Ratei passivi	9.576	3.528	-	-	9.576	3.528	6.048-	63-
	Risconti passivi	-	14.503	-	-	-	14.503	14.503	-
	Ratei salario accessor. 13°-14° imp.for.	183.017	188.774	-	-	183.017	188.774	183.017-	100-
	Rateo trattamento accessorio CCNL	29.611	30.087	-	-	29.611	30.087	476	2
	Rateo missioni/zaini/chilometri CCNL	40	21	-	-	40	21	19-	47-
	Ratei rimborso chilometrico/pedagogi	1.702	1.351	-	-	1.702	1.351	351-	21-
Totale		223.946	238.264	-	-	223.946	238.264	174.456-	

Descrizione	Consist. iniziale	Increment.	Spost. nella voce	Spost. dalla voce	Decrem.	Consist. finale	Variaz. assoluta	Variaz. %
Ratei e risconti passivi	223.946	238.264	-	-	223.946	238.264	14.318	6
Totale	223.946	238.264	-	-	223.946	238.264	14.318	6

Partecipazioni in imprese controllate e collegate

Nel presente paragrafo non viene fornito l'elenco delle partecipazioni come richiesto dall'art.2427 n.5 del Codice Civile per assenza di partecipazioni di controllo e /o collegamento.

Crediti e debiti distinti per durata residua e Debiti assistiti da garanzie reali

Nei seguenti prospetti, distintamente per ciascuna voce, sono indicati i crediti e i debiti sociali con indicazione della loro durata residua.

Crediti distinti per durata residua

Descrizione	Italia	Altri Paesi UE	Resto d'Europa	Resto del Mondo
CREDITI	1.722.223	-	-	-
Importo esigibile entro l'es. successivo	1.722.223	-	-	-

Descrizione	Italia	Altri Paesi UE	Resto d'Europa	Resto del Mondo
Importo esigibile oltre l'es. succ. entro 5 anni	-	-	-	-
Importo esigibile oltre 5 anni	-	-	-	-

Debiti distinti per durata residua

Descrizione	Italia	Altri Paesi UE	Resto d'Europa	Resto del Mondo
DEBITI	790.938	-	-	-
Importo esigibile entro l'es. successivo	575.795	-	-	-
Importo esigibile oltre l'es. succ. entro 5 anni	215.143	-	-	-
Importo esigibile oltre 5 anni	-	-	-	-

Debiti assistiti da garanzie reali

Nel seguente prospetto, distintamente per ciascuna voce, sono indicati i debiti assistiti da garanzie reali su beni sociali, con specifica indicazione della natura delle garanzie.

Descrizione	Importo	Scadenza	Garante
<i>DEBITI</i>			
Mutuo Ipotecario OPI spa	240.143		
Totale	240.143		

Effetti delle variazioni nei cambi valutari

Si attesta che non vi sono state variazioni dei cambi valutari verificatesi tra la chiusura dell'esercizio e la data di formazione del bilancio.

Operazioni con obbligo di retrocessione a termine

La società nel corso dell' esercizio non ha posto in essere alcuna operazione soggetta all'obbligo di retrocessione a termine.

Indicazione analitica delle voci di Patrimonio Netto

Nei seguenti prospetti sono analiticamente indicate le voci di patrimonio netto, con specificazione della loro origine, possibilità di utilizzazione e distribuibilità, nonché della loro avvenuta utilizzazione nei precedenti esercizi.

Composizione del Patrimonio Netto

Descrizione	Tipo riserva	Possibilità di utilizzo	Quota disponibile	Quota distribuibile	Quota non distribuibile
<i>Capitale</i>					
	Capitale	A;B	-	-	1.504.577
<i>Totale</i>			-	-	1.504.577
<i>Riserva per differenza da arrotondamento all'unità di Euro</i>					
	Capitale		-	-	-
<i>Totale</i>			-	-	-
<i>Utili (perdite) portati a nuovo</i>					
	Capitale	A;B	-	-	150.651
<i>Totale</i>			-	-	150.651
<i>Versamenti in conto aumento di capitale</i>					
<i>Totale</i>			-	-	-
LEGENDA: "A" aumento di capitale; "B" copertura perdite; "C" distribuzione soci					

Oneri finanziari imputati ai valori iscritti nell'attivo

Tutti gli interessi e gli altri oneri finanziari sono stati interamente spesi nell'esercizio. Ai fini dell'art. 2427, c. 1, n. 8 del Codice Civile si attesta quindi che non sussistono capitalizzazioni di oneri finanziari.

Proventi da Partecipazioni diversi dai dividendi

Non sussistono proventi da partecipazioni di cui all'art. 2425, n. 15 del Codice Civile.

Compensi organo di revisione legale dei conti

Compensi organo di revisione legale dei conti

Nel corso dell'esercizio sono stati erogati, al revisore legale dei conti, i seguenti compensi:

- per l'attività di revisione legale dei conti, Euro 2.046,00

Azioni di godimento; Obbligazioni convertibili; Altri Titoli

Il presente paragrafo della nota integrativa non è pertinente in quanto il capitale sociale è suddiviso in quote di partecipazione.

Altri strumenti finanziari emessi

La società non ha emesso altri strumenti finanziari di cui al n. 19 del 1° comma dell'art. 2427 del Codice Civile.

La società non ha ricevuto alcun finanziamento da parte dei soci.

Rivalutazioni monetarie

Ai sensi e per gli effetti dell'art. 10 della Legge 19 marzo 1983, n. 72, così come anche richiamato dalle successive leggi di rivalutazione monetaria, si precisa che per i beni tuttora esistenti in patrimonio non è stata eseguita alcuna rivalutazione monetaria.

Patrimoni destinati ad uno specifico affare

Si attesta che alla data di chiusura del bilancio non sussistono patrimoni destinati ad uno specifico affare di cui al n. 20 del 1° comma dell'art. 2427 del Codice Civile.

Finanziamenti destinati ad uno specifico affare

Si attesta che alla data di chiusura del bilancio non sussistono finanziamenti destinati ad uno specifico affare di cui al n. 21 del 1° comma dell'art. 2427 del Codice Civile.

Operazioni di locazione finanziaria

Non vengono fornite tutte le informazioni richieste dall'art. 2427 n. 22 C.C. integrate dalle nuove disposizioni previste dall' Organismo Italiano di Contabilità (OIC). Infatti, si ritiene che le informazioni sugli effetti che si sarebbero prodotti sul Patrimonio Netto e sul Conto Economico rilevando le operazioni di locazione finanziaria con il metodo finanziario rispetto al metodo patrimoniale seguito in contabilità, non sarebbero di particolare ausilio ai fini della comprensione del bilancio.

Operazioni con parti correlate

Ai fini di quanto disposto dalla normativa vigente, nel corso dell'esercizio non sono state effettuate operazioni con parti correlate.

Accordi non risultanti dallo Stato Patrimoniale

Nel corso dell'esercizio non è stato posto in essere alcun accordo non risultante dallo Stato Patrimoniale.

Informazioni relative al fair value degli strumenti finanziari

Si attesta che non è stato sottoscritto alcun strumento finanziario derivato.

Informazioni di cui agli artt.2435 bis c.7 e 2428 c.3 n°3 e 4 del Codice Civile

Situazione e movimentazioni delle azioni o quote della società controllante

Si attesta che la società non è soggetta al vincolo di controllo da parte di alcuna società o gruppo societario.

Informativa sull'attività di direzione e coordinamento

Ai sensi dell'art. 2497-bis c. 4 del Codice Civile, si attesta che la società non è soggetta all'altrui attività di direzione e coordinamento.

Considerazioni finali

Signori Soci, alla luce di quanto sopra esposto, l'Organo Amministrativo Vi propone di destinare l'utile d'esercizio a nuovo.

Signori Soci, Vi confermiamo che il presente Bilancio, composto da Stato patrimoniale, Conto economico e Nota integrativa rappresenta in modo veritiero e corretto la situazione patrimoniale e finanziaria della società, nonché il risultato economico dell'esercizio e corrisponde alle scritture contabili. Vi invitiamo pertanto ad approvare il progetto di Bilancio al 31/12/2014 unitamente con la proposta di destinazione del risultato d'esercizio, così come predisposto dall'Organo Amministrativo.

Il Bilancio è vero e reale e corrisponde alle scritture contabili

Oulx, 18/02/2015

Per il Consiglio di Amministrazione

Massimo Garavelli, Presidente



CONSORZIO FORESTALE ALTA VALLE SUSA

Via Pellousiere 6, 10056 Oulx (TO)

Tel. +39.0122.831079 Fax. +39.0122.831282

E-Mail: cf.avs@tin.it Web: www.cfavs.it

P. IVA: 03070280015 C.F.: 86501390016



Sede legale: VIA PELLOUSIERE N.6 OULX (TO)

Iscritta al Registro Imprese di TORINO

C.F. e numero iscrizione: 86501390016

Iscritta al R.E.A. di TORINO n. 973825

Capitale Sociale sottoscritto €1.504.577,00 Interamente versato

Partita IVA: 03070280015

Relazione sulla gestione

Bilancio abbreviato al 31/12/2014

Signori Soci, nella Nota integrativa Vi sono state fornite le notizie attinenti alla illustrazione del bilancio al 31/12/2014; nel presente documento, conformemente a quanto previsto dall'art. 2428 del Codice Civile, Vi forniamo le notizie attinenti la situazione della Vostra società e le informazioni sull'andamento della gestione. La presente relazione, redatta con valori espressi in unità di Euro, viene presentata a corredo del Bilancio d'esercizio al fine di fornire informazioni reddituali, patrimoniali, finanziarie e gestionali della società corredate, ove possibile, di elementi storici e valutazioni prospettiche.

Informativa sulla società

Nell'esercizio in esame non si rilevano particolari avvenimenti di rilievo da segnalare alla Vostra attenzione.

Sedi secondarie

In osservanza di quanto disposto dall'art. 2428 del Codice Civile, si dà di seguito evidenza delle sedi operative secondarie della società:

Indirizzo	Località
via Pellousière n. 6	Oulx - Prov. Di Torino
via Pellousière n. 35	Oulx - Prov. Di Torino

Attività di direzione e coordinamento

Ai sensi del comma 5 dell'art. 2497-bis del Codice Civile si attesta che la società non è soggetta all'altrui attività di direzione e coordinamento.

Situazione patrimoniale e finanziaria

Al fine di una migliore comprensione della situazione patrimoniale e finanziaria della società, si fornisce di seguito un prospetto di riclassificazione dello Stato Patrimoniale.

Stato Patrimoniale Attivo

Voce	Esercizio 2014	%	Esercizio 2013	%	Variaz. assoluta	Variaz. %
CAPITALE CIRCOLANTE	2.207.969	80,93 %	1.979.887	80,19 %	228.082	11,52 %
Liquidità immediate	391.360	14,35 %	783.751	31,74 %	(392.391)	(50,07) %
Disponibilità liquide	391.360	14,35 %	783.751	31,74 %	(392.391)	(50,07) %
Liquidità differite	1.765.381	64,71 %	1.171.836	47,46 %	593.545	50,65 %
Crediti verso soci	16.466	0,60 %	4.595	0,19 %	11.871	258,35 %
Crediti dell'Attivo Circolante a breve termine	1.722.223	63,13 %	1.131.615	45,83 %	590.608	52,19 %
Crediti immobilizzati a breve termine						
Attività finanziarie						
Ratei e risconti attivi	26.692	0,98 %	35.626	1,44 %	(8.934)	(25,08) %
Rimanenze	51.228	1,88 %	24.300	0,98 %	26.928	110,81 %
IMMOBILIZZAZIONI	520.145	19,07 %	489.014	19,81 %	31.131	6,37 %
Immobilizzazioni immateriali	29.055	1,07 %	7.728	0,31 %	21.327	275,97 %
Immobilizzazioni materiali	491.090	18,00 %	481.286	19,49 %	9.804	2,04 %
Immobilizzazioni finanziarie						
Crediti dell'Attivo Circolante a m/l termine						
TOTALE IMPIEGHI	2.728.114	100,00 %	2.468.901	100,00 %	259.213	10,50 %

Stato Patrimoniale Passivo

Voce	Esercizio 2014	%	Esercizio 2013	%	Variaz. assolute	Variaz. %
CAPITALE DI TERZI	1.062.859	38,96 %	889.432	36,03 %	173.427	19,50 %
Passività correnti	814.059	29,84 %	631.821	25,59 %	182.238	28,84 %
Debiti a breve termine	575.795	21,11 %	407.875	16,52 %	167.920	41,17 %
Ratei e risconti passivi	238.264	8,73 %	223.946	9,07 %	14.318	6,39 %
Passività consolidate	248.800	9,12 %	257.611	10,43 %	(8.811)	(3,42) %
Debiti a m/l termine	215.143	7,89 %	229.401	9,29 %	(14.258)	(6,22) %
Fondi per rischi e oneri						
TFR	33.657	1,23 %	28.210	1,14 %	5.447	19,31 %
CAPITALE PROPRIO	1.665.255	61,04 %	1.579.469	63,97 %	85.786	5,43 %
Capitale sociale	1.504.577	55,15 %	1.428.817	57,87 %	75.760	5,30 %
Riserve	1		1			

Voce	Esercizio 2014	%	Esercizio 2013	%	Variaz. assolute	Variaz. %
Utili (perdite) portati a nuovo	150.651	5,52 %	122.220	4,95 %	28.431	23,26 %
Utile (perdita) dell'esercizio	10.026	0,37 %	28.431	1,15 %	(18.405)	(64,74) %
TOTALE FONTI	2.728.114	100,00 %	2.468.901	100,00 %	259.213	10,50 %

Principali indicatori della situazione patrimoniale e finanziaria

Sulla base della precedente riclassificazione, vengono calcolati i seguenti indicatori di bilancio:

INDICE	Esercizio 2014	Esercizio 2013	Variazioni %
Copertura delle immobilizzazioni	320,15 %	322,99 %	(0,88) %
Indice di indebitamento	63,83 %	56,31 %	13,35 %
Mezzi propri su capitale investito	61,04 %	63,97 %	(4,58) %
Oneri finanziari su fatturato	0,77 %	0,79 %	(2,53) %
Indice di disponibilità	271,23 %	313,36 %	(13,44) %
Indice di tesoreria primario	264,94 %	309,52 %	(14,40) %

Situazione economica

Per meglio comprendere il risultato della gestione della società, si fornisce di seguito un prospetto di riclassificazione del Conto Economico.

Conto Economico

Voce	Esercizio 2014	%	Esercizio 2013	%	Variaz. assolute	Variaz. %
VALORE DELLA PRODUZIONE	2.041.105	100,00 %	2.077.473	100,00 %	(36.368)	(1,75) %
- Consumi di materie prime	225.706	11,06 %	166.313	8,01 %	59.393	35,71 %
- Spese generali	448.041	21,95 %	567.953	27,34 %	(119.912)	(21,11) %
VALORE AGGIUNTO	1.367.358	66,99 %	1.343.207	64,66 %	24.151	1,80 %
- Altri ricavi	39.694	1,94 %	40.641	1,96 %	(947)	(2,33) %
- Costo del personale	1.203.988	58,99 %	1.139.775	54,86 %	64.213	5,63 %
- Accantonamenti						
MARGINE OPERATIVO LORDO	123.676	6,06 %	162.791	7,84 %	(39.115)	(24,03) %
- Ammortamenti e svalutazioni	46.951	2,30 %	39.247	1,89 %	7.704	19,63 %
RISULTATO OPERATIVO CARATTERISTICO (Margine Operativo Netto)	76.725	3,76 %	123.544	5,95 %	(46.819)	(37,90) %
+ Altri ricavi e proventi	39.694	1,94 %	40.641	1,96 %	(947)	(2,33) %
- Oneri diversi di gestione	41.208	2,02 %	47.795	2,30 %	(6.587)	(13,78) %

Voce	Esercizio 2014	%	Esercizio 2013	%	Variaz. assolute	Variaz. %
REDDITO ANTE GESTIONE FINANZIARIA	75.211	3,68 %	116.390	5,60 %	(41.179)	(35,38) %
+ Proventi finanziari	358	0,02 %	474	0,02 %	(116)	(24,47) %
+ Utili e perdite su cambi						
RISULTATO OPERATIVO (Margine Corrente ante oneri finanziari)	75.569	3,70 %	116.864	5,63 %	(41.295)	(35,34) %
+ Oneri finanziari	(15.462)	(0,76) %	(16.124)	(0,78) %	662	(4,11) %
REDDITO ANTE GESTIONE STRAORDINARIA (Margine corrente)	60.107	2,94 %	100.740	4,85 %	(40.633)	(40,33) %
+ Rettifiche di valore di attività finanziarie						
+ Proventi e oneri straordinari						
REDDITO ANTE IMPOSTE	60.107	2,94 %	100.740	4,85 %	(40.633)	(40,33) %
- Imposte sul reddito dell'esercizio	50.081	2,45 %	72.309	3,48 %	(22.228)	(30,74) %
REDDITO NETTO	10.026	0,49 %	28.431	1,37 %	(18.405)	(64,74) %

Principali indicatori della situazione economica

Sulla base della precedente riclassificazione, vengono calcolati i seguenti indicatori di bilancio:

INDICE	Esercizio 2014	Esercizio 2013	Variazioni %
R.O.E.	0,60 %	1,80 %	(66,67) %
R.O.I.	2,81 %	5,00 %	(43,80) %
R.O.S.	3,76 %	5,71 %	(34,15) %
R.O.A.	2,76 %	4,71 %	(41,40) %
E.B.I.T. NORMALIZZATO	75.569,00	116.864,00	(35,34) %
E.B.I.T. INTEGRALE	75.569,00	116.864,00	(35,34) %

Informazioni ex art 2428 C.C.

Qui di seguito si vanno ad analizzare in maggiore dettaglio le informazioni così come specificatamente richieste dal disposto dell'art. 2428 del Codice Civile.

Principali rischi e incertezze a cui è esposta la società

Ai sensi e per gli effetti del primo comma dell'art. 2428 del Codice Civile si attesta che la società non è esposta a particolari rischi e/o incertezze.

Principali indicatori non finanziari

Ai sensi del secondo comma dell'art. 2428 del Codice Civile, si attesta che, per l'attività specifica svolta e per una migliore comprensione della situazione della società, dell'andamento e del risultato della gestione, non si ritiene rilevante l'esposizione di indicatori non finanziari.

Informativa sull'ambiente

Si attesta che la società non ha intrapreso particolari politiche di impatto ambientale perché non necessarie in relazione all'attività svolta.

Informativa sul personale

Non si segnalano informazioni di rilievo in merito alla gestione del personale.

Direzione
Alberto Dotta

Area amministrativa
Coordinatore: Direzione
Personale coordinato:
Valentina Core
Rita Fornier

Area Sistemazione Bacini Montani
Responsabile d'area:
Alberto Dotta

Coordinatore progettazione:
Walter Riosecht

Coordinatore Direzione Lavori:
Franco Viceconte

Personale tecnico:
Zeno Vangelista
Silvia Ambrois
Sandra Belmondo

Area Foreste
Responsabile d'area:
Alberto Dotta

Personale tecnico:
Carlotta Scampini
Lucia Caffo

Area Vigilanza
Responsabile d'area:
Mario Roppolo

Personale coordinato:
Rinaldo Gros
Diego Girardi
Flavio Remolif
Mario Manzon

Area Cantieri Forestali
Responsabile area:
Morra di Cella Federico

Personale Coordinato:
Degan Giulio

Operai forestali
Giorgio Sigot
Perron Flavio
Salvatore Posillipo

Quattro Squadre di operai forestali
Circa 17 operai forestali tempo det.

Informativa sulla gestione operativa del CFVS

L'azione del Consorzio Forestale, anche per l'anno 201, è stata indirizzata dal Consiglio d'amministrazione e dalla direzione alla realizzazione degli obiettivi generali che l'organo del CFAVS si è dato in sede di definizione delle linee programmatiche. In particolare sono stati raggiunti i perseguiti i seguenti obiettivi:

- 1 Impostazione transito di competenza tra Comunità Montana e Consorzio Forestale e nuove Unioni dei Comuni Montani
- 2 Prosecuzione attività PMO e progettazione nuovi piani di bacino anche in funzione delle nuove unioni dei comuni
- 3 Prosecuzione Catena di Custodia PEFC in accordo con Provincia di Torino e
- 4 Mantenimento Sistema di gestione della qualità ISO 9001

- 5 Definizione attività in collaborazione con COOP locali per filiera locale legno-energia – progetto ed investimenti connessi
- 6 stampa del Chaier n°19 e 20 sulla storia, cultura locale, con annessa ricerca sui tiponomi del territorio indagato in Comune di Cesana – Desertes e Cels in Comune di Exilles.
- 7 consolidamento della attività di commercializzazione del legname in Valle di Susa in forma associata
- 8 consolidamento delle attività di monitoraggio del rischio idrogeologico in accordo con gli enti ed amministrazioni superiori (Regione Piemonte, ARPA) anche a supporto della gestione dei cronoprogrammi attuativi dei PRGC comunali. Tale azione permetterà di attivare forme di collaborazione con ARPA e Regione Piemonte al servizio dei comuni consorziati.
- 9 attività di programmazione di nuovi bandi ALCOTRA E LIFE e PSR aventi per tema la corretta gestione delle foreste gestite e delle opere di sistemazione dei bacini montani in legname, accanto alla strutturazione delle filiere forestali locali cui partecipa il CFAVS;
- 10 attività tecniche gestionali nei boschi di protezione e nei boschi da seme conseguenti all'approvazione della domanda ai sensi della misura 225 del PSR, fondamentale per la prosecuzione dell'attività di gestione delle foreste comunali, soprattutto nelle aree a protezione diretta e nei boschi da seme. Si segnalano numerosi problemi con i concessionari dei comprensori di alpeggio, e con le associazioni di categoria cui si appoggiano, al fine di poter avere in disponibilità i fondi gestiti dal CFAVS dal 1953.
- 11 Incrementare le possibilità di collaborazione con i comuni offrendo un sempre maggiore ventaglio di opportunità tecniche, anche sulla base del disciplinare di incarico e del tariffario, continuando nella tradizione consolidata di progettazione, direzione lavori e collaudo nel settore della ingegneria civile, infrastrutturazione stradale ed agricola, forestale e di sistemazione dei bacini montani. È stato mantenuto e consolidato il servizio di assistenza tecnica in materia di relazioni tecniche a supporto delle approvazioni comunali ai sensi della Lr 45/89
- 12 attivare una nuova filiera forestale a livello locale realizzando micro centrali a coogenarazione (max 50Kw) alimentate con biomasse locali in accordo con cooperative ed imprese forestali locali, sulla base del bando PSR recentemente vinto dal CFAVS, in accordo con la COOP la Foresta e Acsel;
- 13 mantenere le due importanti certificazioni di sistema in qualità Iso 9001 e di gestione forestale sostenibile secondo lo schema PEFC, aggiornando e revisionando i documenti di sistema
- 14 fornire adeguata gestione, assistenza e vigilanza alle foreste comunali attraverso le consolidate azioni di supporto ai focolai, recuperi di legname
- 15 per il 30mo anno è stato svolto il servizio di assistenza e controllo alla monticazione del bestiame foraneo in alpeggio;
- 16 sono state organizzate in tutti i 14 comuni gestiti le ormai consuete Commissioni Pascoli, organi decisionali e programmatici ormai insostituibili nella gestione corrente degli alpeggi comunali e privati
- 17 è stato mantenuto il servizio di assistenza tecnica forestale nei confronti delle proprietà private con l'effettuazione di martellate, piani di lavoro di martellata e di comunicazioni semplici, relazioni tecniche e domande di autorizzazione.
- 18 le seguenti collaborazioni istituzionali sono state mantenute e se possibile incrementate e migliorate:
AINEVA-ARPA: gestione e raccolta dati neve per controllo stabilità manto nevoso
Regione Piemonte ed ARPA sono in corso diverse convenzioni aventi per oggetto la gestione territoriale e le tecniche progettuali e pratiche per la riduzione del rischio in montagna e la formulazione di corretti sistemi di gestione forestale;
Università di Torino – Tesi di Laurea e programmi di ricerca, esercitazioni estive, lezioni;
IPLA – Ordine Dottori Forestali Provincia di Torino formazione nuovo regolamento forestale

1) Attività di ricerca e sviluppo

Ai sensi e per gli effetti di quanto riportato al punto 1) del terzo comma dell'art. 2428 del Codice Civile, si attesta che nel corso dell'esercizio non sono state svolte attività di ricerca e sviluppo.

2) Rapporti con imprese controllate, collegate, controllanti

Per quanto riguarda il disposto di cui al punto 2) del terzo comma dell'art. 2428 del Codice Civile si sottolinea che la società non detiene alcun tipo di partecipazione e pertanto non ha in essere alcun tipo di rapporto con imprese controllate, collegate o controllanti.

3) Azioni proprie

Per quanto riguarda il disposto di cui al punto 3) si sottolinea che il punto non è pertinente alla tipologia di soggetto

4) Azioni/quote della società controllante

Ai sensi dell'art. 2435-bis e art. 2428, comma 3 nn. 3 e 4 del Codice Civile, si precisa che la società non ha posseduto nel corso dell'esercizio azioni o quote della società controllante.

5) Fatti di rilievo intervenuti dopo la chiusura dell'esercizio

Come stabilito al punto 5) del citato terzo comma dell'art. 2428 del Codice Civile si riepilogano nel seguito i principali fatti di rilievo intervenuti successivamente alla chiusura dell'esercizio che possono influire in modo rilevante sull'andamento dell'azienda:

- conferma del buon andamento delle Commesse del CFAVS
- contatti con le Unioni dei Comuni Montani per transito competenze attualmente vigenti tra CFAVS e CMSS, che in ogni caso rimangono in funzione per tutto il 2015, con un aggravio nell'avvio delle nuove strutture territoriali.

6) Evoluzione prevedibile della gestione

Ai sensi e per gli effetti di quanto indicato al punto 6) del terzo comma dell'art. 2428 del Codice Civile, si segnala che i risultati dei primi mesi dell'esercizio in corso danno segnali di prospettive positive rispetto all'andamento registrato durante l'esercizio appena chiuso, come peraltro confermato dall'aumento dei volumi di fatturato e la crescita delle vendite.

6bis) Uso di strumenti finanziari rilevanti per la valutazione della situazione patrimoniale e finanziaria e del risultato economico dell'esercizio

Ai sensi e per gli effetti di quanto indicato al punto 6-bis) del terzo comma dell'art. 2428 del Codice Civile, si attesta che la società non ha intrapreso particolari politiche di gestione del rischio finanziario, in quanto ritenuto non rilevante nella sua manifestazione in riferimento alla nostra realtà aziendale.

Conclusioni

Signori Soci, alla luce delle considerazioni svolte nei punti precedenti e di quanto esposto nella Nota Integrativa, vi invitiamo:

- ad approvare il Bilancio dell'esercizio chiuso al 31/12/2014 unitamente alla Nota integrativa ed alla presente Relazione che lo accompagnano;
- a destinare come segue l'utile d'esercizio a nuovo.

Oulx, 18/02/2015

Per il Consiglio di Amministrazione

Massimo Garavelli, Presidente

Andamento Investimenti

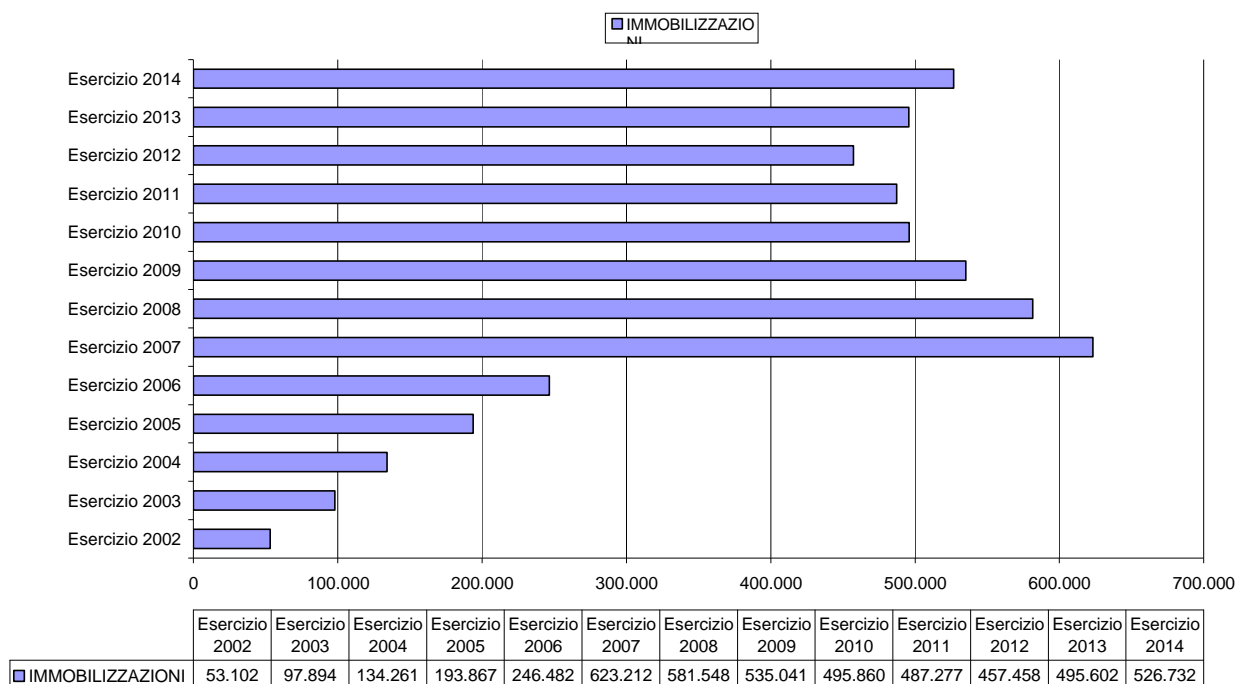

Confronto Crediti - Debiti commerciali

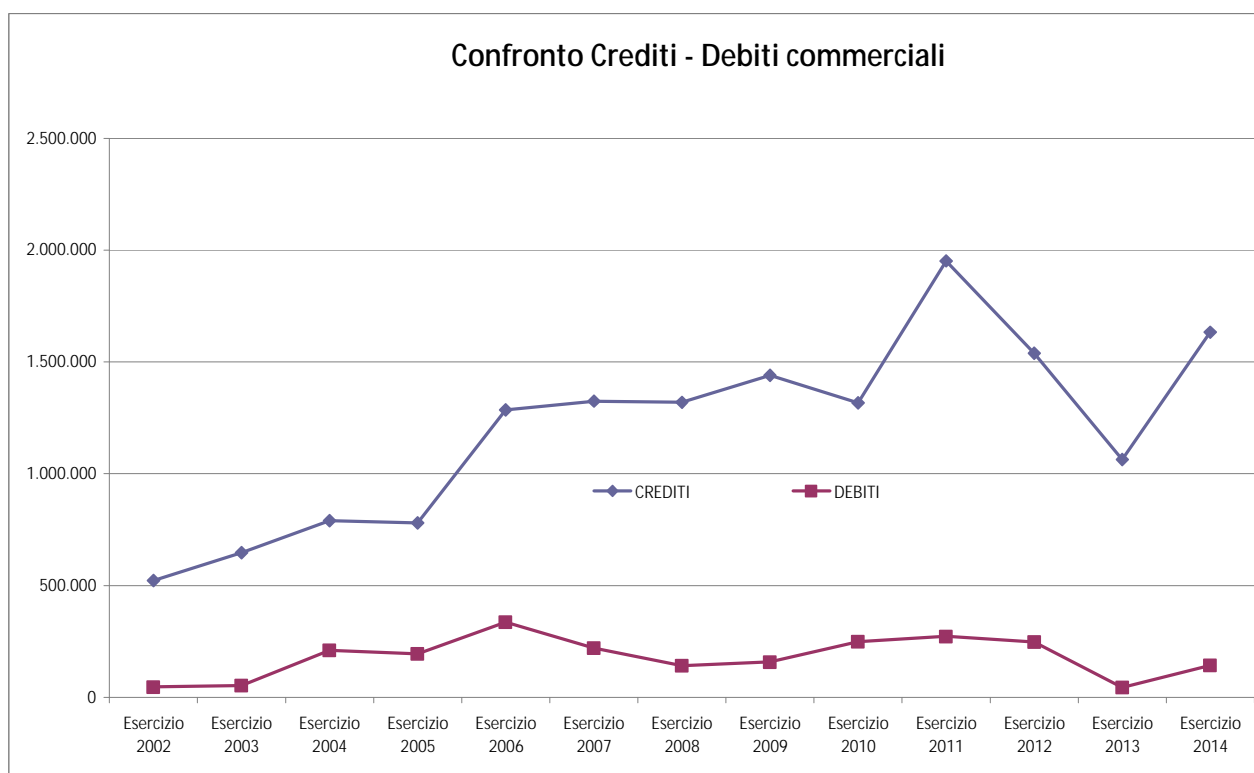

Confronto Capitale-Riserve

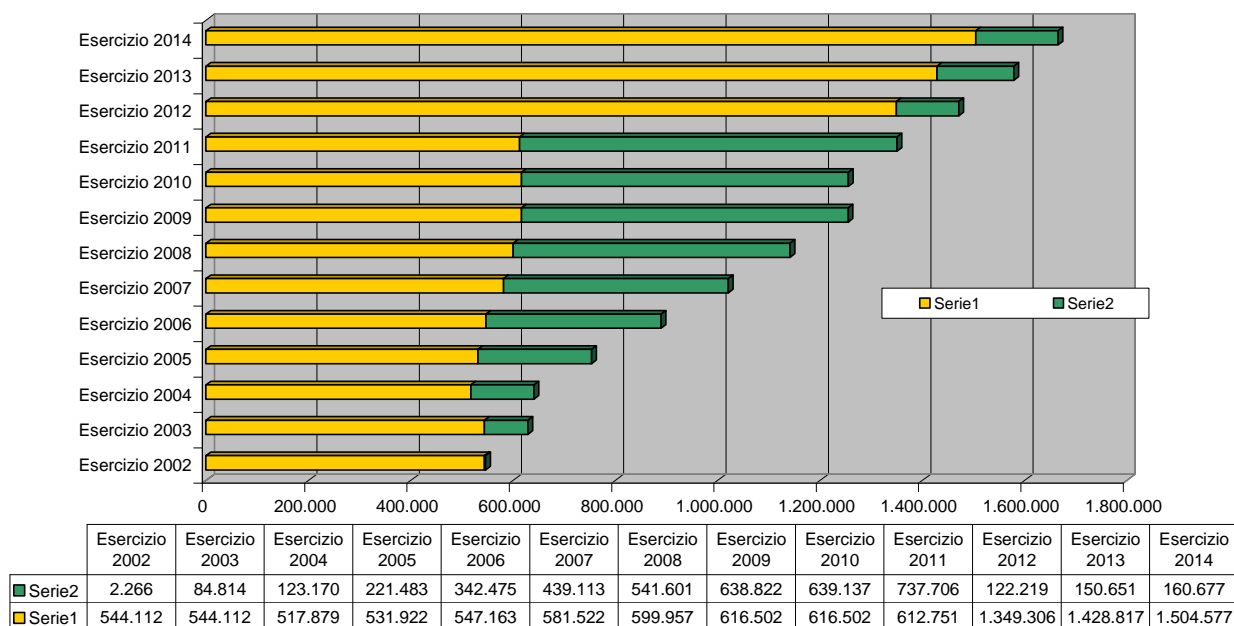

Incidenza RICAVI SU COSTO DEL LAVORO

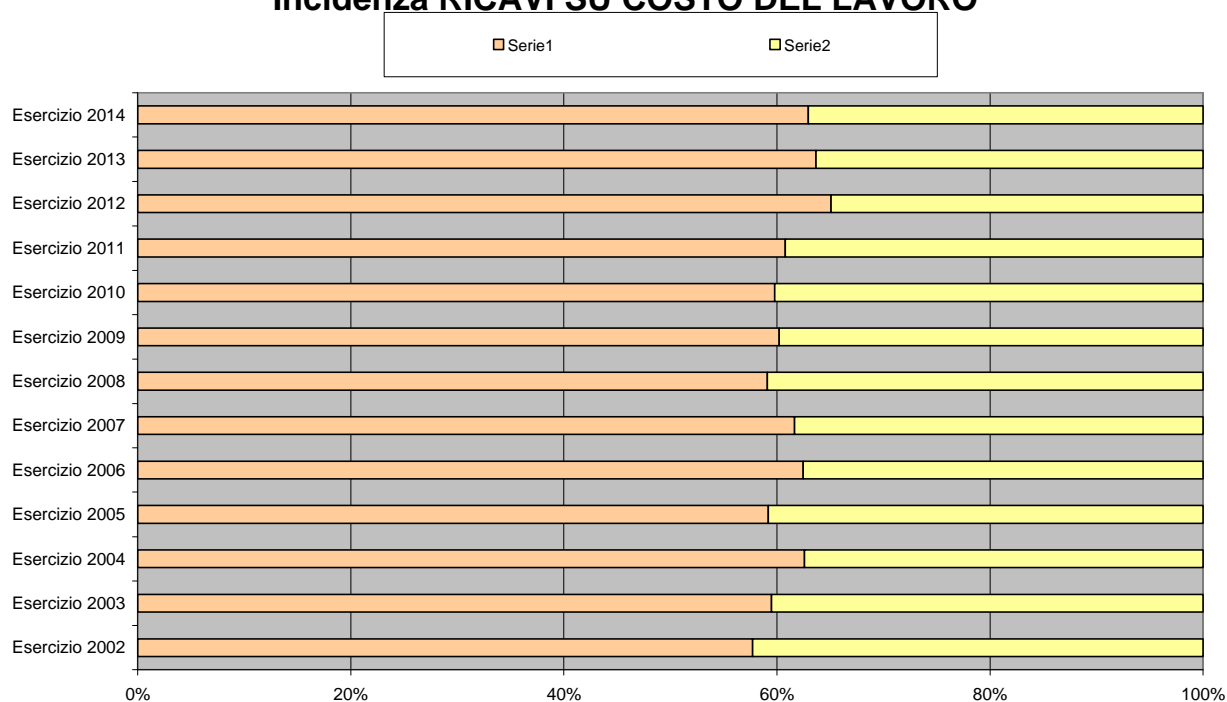

Incidenza Ricavi - Noli e materie prime

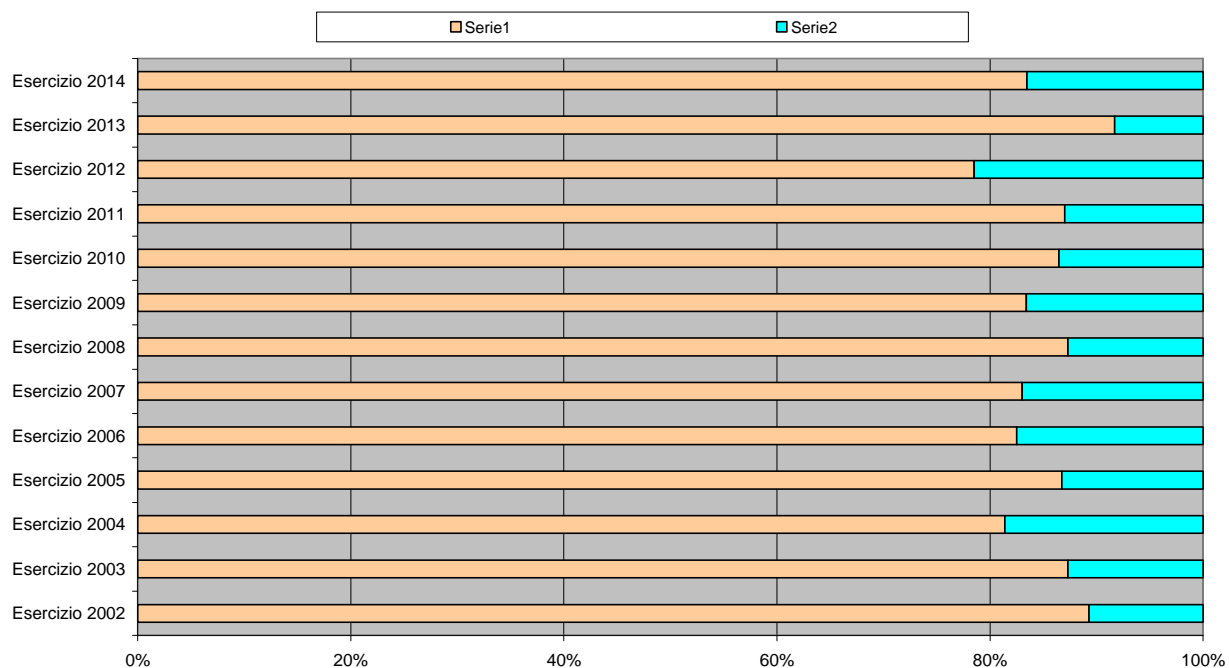

CONSORZIO FORESTALE ALTA VALLE SUSA

Sede Legale: VIA PELLOUSIERE N.6 - OULX (TO)

Iscritta al Registro Imprese di: TORINO

C.F. e numero iscrizione: 86501390016

Iscritta al R.E.A. di TORINO n. 973825

Capitale Sociale sottoscritto €: 1.504.577,00 Interamente versato

Partita IVA: 03070280015

Relazione di revisione ai sensi dell'art. 14 D.Lgs. 27 gennaio 2010 n. 39

Bilancio abbreviato al 31/12/2014

All'Assemblea dei Soci della CONSORZIO FORESTALE ALTA VALLE SUSA,

si è svolta la revisione legale dei conti del progetto di bilancio chiuso al 31/12/2014 .

La responsabilità della redazione del bilancio compete agli amministratori della società; è del soggetto incaricato della revisione legale dei conti invece la responsabilità del giudizio professionale espresso sul bilancio e basato sulla revisione legale dei conti. Tale giudizio è infatti il frutto dell'articolata attività di revisione legale dei conti, la quale si estrinseca nel compimento di più fasi successive tra le quali l'ultima è proprio l'emissione del giudizio sul bilancio e sulla sua attendibilità.

L'esame è stato condotto secondo gli statuiti principi di revisione contabile. In conformità agli stessi, la revisione è stata pianificata e svolta al fine di acquisire ogni elemento necessario per accertare se il Bilancio d'esercizio sia viziato da errori significativi o se risulti, nel suo complesso, attendibile. Il procedimento di revisione legale dei conti è stato svolto in modo coerente con la dimensione della società e con il suo assetto organizzativo.

Il procedimento di revisione ha compreso l'esame, sulla base di verifiche a campione, degli elementi probativi a supporto dei saldi e delle informazioni contenuti nel Bilancio, nonché la

valutazione dell'adeguatezza e della correttezza dei criteri contabili utilizzati e della ragionevolezza delle stime effettuate dagli amministratori.

Si ritiene che il lavoro svolto fornisca una ragionevole base per l'espressione del presente giudizio professionale.

Lo Stato patrimoniale e il Conto economico correttamente presentano a fini comparativi i valori dell'esercizio precedente. Per il giudizio sul bilancio dell'esercizio precedente si fa riferimento alla Relazione emessa in riferimento a tale esercizio.

Il Bilancio d'esercizio sottoposto alla Vs approvazione, si sostanzia nei seguenti elementi:

Stato Patrimoniale

Descrizione	Esercizio 2014	Esercizio 2013	Scostamento
CREDITI VERSO SOCI PER VERSAMENTI ANCORA DOVUTI	16.466	4.595	11.871
IMMOBILIZZAZIONI	520.145	489.014	31.131
ATTIVO CIRCOLANTE	2.164.811	1.939.666	225.145
RATEI E RISCONTI	26.692	35.626	8.934-
TOTALE ATTIVO	2.728.114	2.468.901	259.213

Descrizione	Esercizio 2014	Esercizio 2013	Scostamento
PATRIMONIO NETTO	1.665.255	1.579.469	85.786
TRATTAMENTO DI FINE RAPPORTO DI LAVORO SUBORDINATO	33.657	28.210	5.447
DEBITI	790.938	637.276	153.662
RATEI E RISCONTI	238.264	223.946	14.318
TOTALE PASSIVO	2.728.114	2.468.901	259.213

Conto Economico

Descrizione	Esercizio 2014	Esercizio 2013	Scostamento
VALORE DELLA PRODUZIONE	2.041.105	2.077.473	36.368-
RICAVI DELLE VENDITE E DELLE PRESTAZIONI	2.001.411	2.036.832	35.421-
COSTI DELLA PRODUZIONE	1.965.894	1.961.083	4.811
DIFFERENZA TRA VALORE E COSTI DELLA PRODUZIONE (A - B)	75.211	116.390	41.179-

Descrizione	Esercizio 2014	Esercizio 2013	Scostamento
RISULTATO PRIMA DELLE IMPOSTE (A-B+-C+-D+-E)	60.107	100.740	40.633-
IMPOSTE SUL REDDITO DELL'ESERCIZIO, CORRENTI, DIFFERITE E ANTICIPATE	50.081	72.309	22.228-
UTILE (PERDITA) DELL'ESERCIZIO	10.026	28.431	18.405-

Sulla base dei controlli espletati e degli accertamenti eseguiti si rileva, in via preliminare, che il progetto di bilancio sottoposto alle Vostre deliberazioni corrisponde alle risultanze della contabilità sociale e che, per quanto riguarda la forma e il contenuto, gli schemi di Stato patrimoniale e di Conto economico sono stati redatti nel rispetto della vigente normativa e con l'applicazione dei criteri esposti dall'Organo Amministrativo.

La Nota integrativa, nel rispetto dell'art. 2427 del Codice Civile, contiene informazioni sui criteri di valutazione e dettagliate informazioni sulle voci di bilancio.

La Relazione sulla gestione redatta dall'Organo Amministrativo ai sensi dell'art. 2428 del Codice Civile riferisce in maniera esauriente l'analisi sull'andamento della gestione nell'esercizio decorso.

In particolare, si riferisce quanto segue:

- ✦ in base agli elementi acquisiti in corso d'anno si può affermare che nella stesura del bilancio sono stati rispettati i principi di redazione stabiliti dal Codice Civile, ed in particolare il principio della prudenza nelle valutazioni ed il principio di competenza economica;
- ✦ i libri ed i registri societari messi a disposizione ed analizzati durante le verifiche periodiche sono stati tenuti secondo quanto previsto dalla normativa vigente; dalla verifica degli stessi si è constatata la regolare tenuta della contabilità sociale, nonché la corretta rilevazione delle scritture contabili e dei fatti caratterizzanti la gestione;
- ✦ i criteri adottati nella formazione del progetto di bilancio ed esposti nella Nota integrativa risultano conformi alle prescrizioni di cui all'art. 2423 del Codice Civile e

pertanto consentono di dare una rappresentazione veritiera e corretta della situazione patrimoniale ed economica della società;

- ✦ si può confermare che non si sono verificati casi eccezionali che imponessero di disapplicare singole norme di legge in ordine alla rappresentazione veritiera e corretta del bilancio (art. 2423 , 4° comma, del Codice Civile) o in ordine ai criteri di valutazione (art. 2423-bis, ultimo comma, del Codice Civile);
- ✦ in base agli elementi acquisiti e ai controlli effettuati si può affermare che sussiste il presupposto della continuità aziendale.

Per quanto sopra rappresentato, si attesta che, il progetto di bilancio dell'esercizio in esame nel suo complesso è redatto con chiarezza e rappresenta in modo veritiero e corretto la situazione patrimoniale e finanziaria nonché il risultato economico della società, in conformità alle norme ed ai principi contabili adottati per la formazione del bilancio.

In conformità a quanto richiesto dalla legge, si è verificata la coerenza delle informazioni fornite nella relazione sulla gestione con il bilancio d'esercizio.

Si attesta che la relazione sulla gestione è coerente con il bilancio d'esercizio.

Oulx, 23/02/2015

Il Revisore

Ricciardi Calderaro Vincenziano
Corso Susa, 242 - 10098 Rivoli (To)
Tel. 011.9584641 - Fax 011.9590681
Cod. Fisc. RCC VCN 69R10 F355M
Part. IVA 07917570013



CONSORZIO FORESTALE ALTA VALLE SUSA

Via Pellousiere 6, 10056 Oulx (TO)

Tel. +39.0122.831079 Fax. +39.0122.831282

E-Mail: cf.avs@tin.it Web: www.cfavs.it

P. IVA: 03070280015 C.F.: 86501390016



CONSORZIO FORESTALE ALTA VALLE SUSA BILANCIO DI PREVISIONE ANNO 2015

Relazione di bilancio

Tabella riparto quote comuni

Flussi mensili di cassa anno 2014

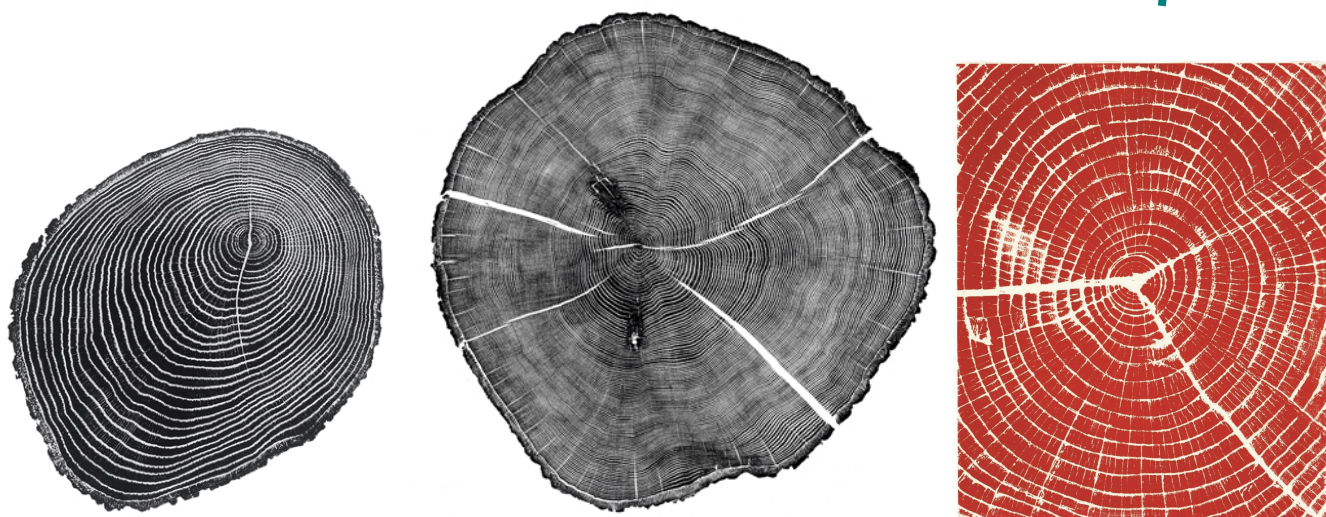

Il Consiglio d'Amministrazione
Febbraio 2015

Azienda forestale
Consorzio Forestale Alta Valle Susa

Bilancio di previsione anno 2015

**TABELLA RIPARTO QUOTE COMUNI
FLUSSI DI CASSA ANNO 2014**

INDICE

INDICE	1
PRINCIPALI DATI DESCRITTIVI	2
SERVIZI GESTITI.....	2
PRESENTAZIONE DEL BILANCIO DI PREVISIONE ALL'ASSEMBLEA.....	4
TABELLA RIPARTO QUOTE COMUNI.....	9
FLUSSI MENSILI DI CASSA ANNO 2014	10

PRINCIPALI DATI DESCRITTIVI

Il Consorzio Forestale Alta Valle Susa, fondato originariamente nel 1953, è stato trasformato dal 1° gennaio 2002 in azienda speciale consortile, regolata dai Comuni soci secondo quanto disponeva l'art. 31 del TUEL 267/2000 ed in riferimento al R.D. 3267/1923.

Il Consorzio svolge un pubblico servizio con rilevanza imprenditoriale, secondo le previsioni del TUEL 267/2000, ed è organizzato nelle forme previste per le aziende speciali (art.114 del TUEL).

Il Consorzio è composto, a partire dal 1 gennaio 2005, da 14 Comuni appartenenti alla Comunità Montana Alta Valle Susa e precisamente: Giaglione, Gravere, Chiomonte, Exilles, Salbertrand, Oulx, Bardonecchia, Sauze d'Oulx, Cesana Torinese, Claviere, Sestriere, Sauze di Cesana, Meana di Susa e Moncenisio.

Il territorio coincide con le due Unioni dei Comuni Montani, istituite nell'ex territorio della Comunità Montana Alta Valle Susa.

SERVIZI GESTITI

Rispetto ai fini ed alle attività consortili previste agli art. 1 e 3 dello Statuto, l'azione attuale del Consorzio, che sotto il profilo contabile viene racchiusa in un unico conto economico denominato "Gestione forestale e territoriale", può oggi articolarsi nei seguenti settori:

1. gestione proprietà silvo-forestali comunali;
redazione ed aggiornamento piani d'assestamento delle proprietà forestali comunali, esecuzioni di operazioni selvicolturali a macchiatici positivo e negativo

2. sistemazione bacini montani;
monitoraggio delle opere idrauliche esistenti, aggiornamento schede descrittive, compilazioni piani di bacino

3. Cantieri Forestali e squadre lavori;
realizzazione di interventi di diradamento, rimboschimento e di cure colturali, realizzazione i interventi di sistemazione idraulico forestale, interventi di manutenzione ordinaria del territorio, ogni altro intervento di interesse per i comuni consorziati

4. prestazioni tecniche.
Redazione di progetti di sistemazione idraulico forestale, viabilità, strutture d'alpe, ed ogni altro intervento progettuale richiesto dai comuni consorziati. Particolare importanza rivestono gli interventi che il CFAVS attua nell'ambito della manutenzione del territorio e delle opere idrauliche che presiedono alla stabilità dei versanti e del reticolo idrografico.

5. Attività istituzionali
Accanto alle attività oggetto di evidenza economica, attraverso fatturazione delle prestazioni, il CFAVS, conserva un numero elevatissimo di attività svolte a titolo istituzionale in favore dei comuni. Tali attività si esprimono attraverso consulenze, verifiche delle proprietà silvo-pastorali, controllo e vigilanza delle proprietà e dell'ambiente, relazioni tecniche svolte a titolo gratuito, studi di fattibilità, reperimento finanziamento, didattica ed assistenza alla popolazione ed alle scuole, ed ogni altra azione svolta dal CFAVS a titolo non oneroso nei confronti delle amministrazioni locali.

Le voci dei primi due punti possono definirsi come le attività più consolidate, mentre più recente è lo sviluppo delle attività a rilevanza imprenditoriale legate alla esecuzione diretta di lavori e allo svolgimento di prestazioni tecniche di progettazione e direzione lavori.

Il Consorzio Forestale Alta Valle Susa ha acquisito e mantenuto le seguenti certificazioni:

- UNI EN ISO 9001:2000
- PEFC – certificazione di gestione forestale sostenibile – catena di custodia

A partire dall'anno 2005 il CFVAS è strutturato in cinque aree operative e precisamente:

Area Amministrativa	gestione amministrativa e contabile
Area Sistemazione Bacini Montani	pianificazione, progettazione, direzione lavori opere pubbliche
Area Foreste	pianificazione, selvicoltura, progettazione e direzione lavori forestali
Area Vigilanza	gestione pastorale, custodia, vigilanza, assistenza tecnica, verso le altre aree
Area Cantieri Forestali	esecuzioni cantieri forestali, PMO, utilizzazioni forestali e esbosco

Organigramma del CFAVS

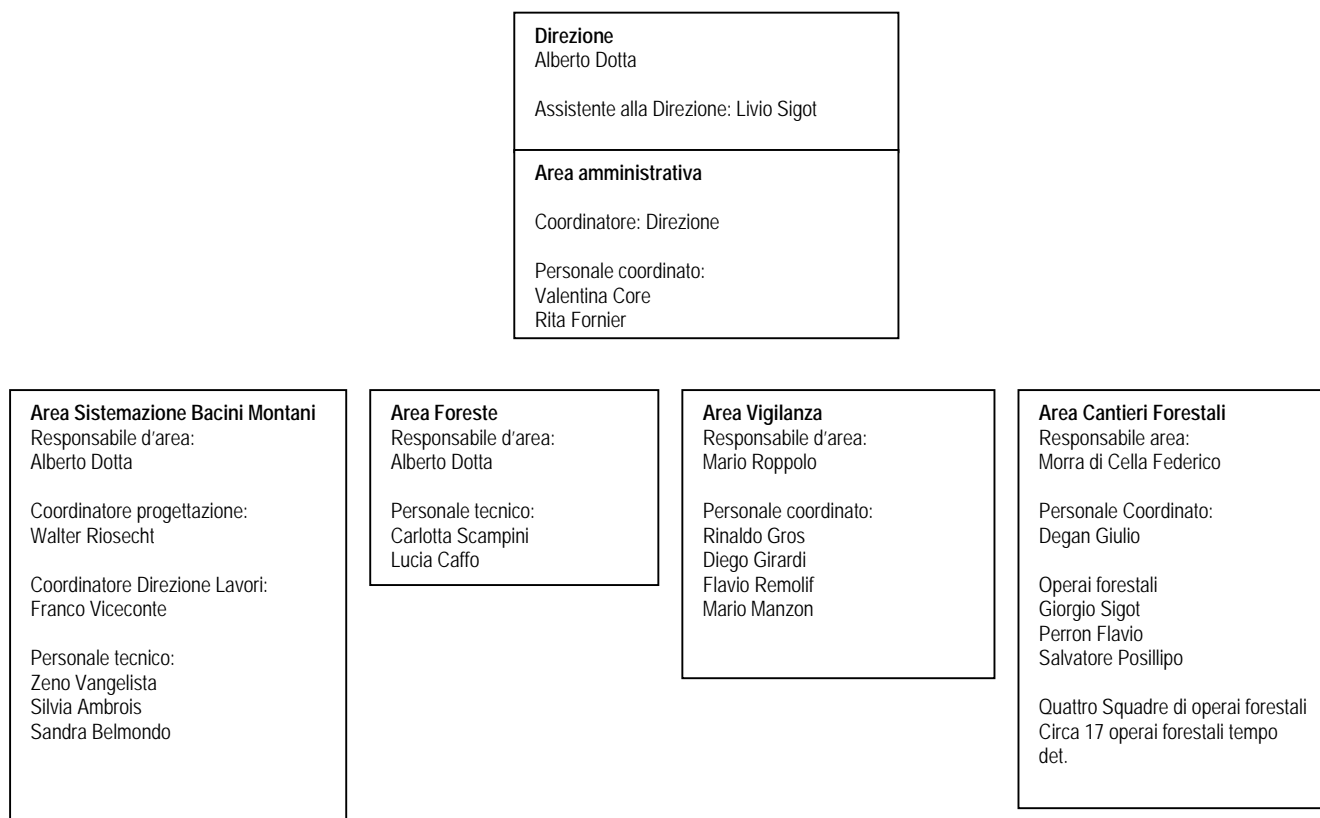

PRESENTAZIONE DEL BILANCIO DI PREVISIONE ALL'ASSEMBLEA

Obiettivi strategici del Consiglio d'amministrazione

L'azione del Consorzio Forestale, anche per l'anno 2015, sarà indirizzata dal Consiglio d'amministrazione, alla realizzazione degli obiettivi generali che l'organo del CFAVS si è dato in sede di definizione delle linee programmatiche. In particolare verranno perseguiti i seguenti obiettivi:

1. Ridefinizione Ufficio Forestale e Sportello Forestale in funzione delle nuove unioni dei comuni
2. Prosecuzione attività Commissione Foreste e Legno presso le nuove unioni dei comuni
3. Trasposizione Convenzione tra Comunità Montana e Consorzio Forestale alle nuove unioni dei comuni
4. Prosecuzione attività PMO e progettazione nuovi piani di bacino anche in funzione delle nuove unioni dei comuni
5. Prosecuzione Catena di Custodia PEFC in accordo con Provincia di Torino:
6. inizio attività in collaborazione con COOP locali per filiera locale legno-energia – progetto ed investimenti connessi sulla base del bando del PSR recentemente vinto dal CFAVS

- attivare le misure del PSR 225 fondamentali nel settore forestale e finanziate a partire dal corrente anno

- Incrementare le possibilità di collaborazione con i comuni offrendo un sempre maggiore ventaglio di opportunità tecniche, anche sulla base del disciplinare di incarico e del tariffario;

- attivare la nuova filiera forestale a livello locale realizzando micro centrali alimentate con biomasse locali in accordo con cooperative ed imprese forestali locali

- Il Consorzio Forestale Alta Valle di Susa adotta una propria politica per la qualità in linea con gli scopi e le finalità individuate dallo Statuto, dagli atti interni degli Organi politici (Assemblea e Consiglio di Amministrazione) ed in accordo con gli indirizzi di politica territoriale, forestale ed ambientale vigenti a livello nazionale e regionale.

- Le attività svolte dal Consorzio, finalizzate alla gestione tecnico economica e pianificazione delle risorse silvo-pastorali appartenenti o comunque in possesso degli Enti Consorziati, nonché la prestazione di servizi e lavori a favore dei Comuni consorziati, della Comunità Montana Alta Valle Susa e di altri Enti pubblici o privati, vengono gestite nel rispetto dei requisiti del sistema di gestione per la qualità, conforme alla norma UNI EN ISO 9001:2009, in un'ottica di miglioramento continuo delle prestazioni.

- attivazione di processi di filiera locale, in attuazione del sistema di gestione forestale sostenibile PEFC, catena custodia, anche in accordo con il territorio della comunità montana, dotando il CFAVS di attrezzature idonee ai lavori forestali quali taglio, abbattimento, esbosco e prima lavorazione del legname;

- In questo contesto si inserisce anche l'ormai consolidato assetto istitutivo di azienda forestale (azienda consorziale pubblica dotata di personalità giuridica) che permette una più consona e matura attuazione delle mutate esigenze gestionali e tecniche.

In particolar modo le azioni previste del CFAVS possono essere così sintetizzate:

Gestione delle proprietà forestali pubbliche

- Consolidamento dei documenti gestionali revisionati alla luce della legge forestale della Regione Piemonte e del suo regolamento attuativo;
- Incrementare la visibilità territoriale delle azioni di gestione delle foreste in schema PEFC, ed in Catena di Custodia, in applicazione dei piani d'assestamento aziendali;
- Consolidare anche alla luce dell'attivazione delle Unioni dei Comuni Montani, l'affidamento per l'attuazione delle azioni manutentive previste nei PMO – finanziati con i fondi ATO3, al fine di innescare processi di filiera locale coordinata direttamente dal CFAVS e quindi dai comuni consorziati
- Provvedere alla mantenimento della certificazione di gestione forestale secondo il protocollo PEFC, concordando con i comuni consorziati la delega alla gestione economica delle foreste, al fine di provvedere ad una sempre maggiore valorizzazione multifunzionale delle proprietà forestali gestite
- Attivare processi coordinati di gestione forestale in territori omogenee, sulla base delle indicazioni che l'Assemblea dei Sindaci vorrà determinare ed in funzione delle aspettative di finanziamento formulate dalla Regione Piemonte;
- Coordinare, in accordo con i comuni l'attivazione di filiere corte locali per la gestione di microcentrali a biomasse legnose.

Gestione ed assistenza tecnica delle proprietà forestali private:

- Proseguire l'attività dell'ufficio di Commercializzazione del legname e di assistenza ai privati,
- Attivare la sensibilizzazione dei proprietari privati alla gestione delle foreste in risposta alle attese della Regione Piemonte confermate dal nuovo quadro normativo;

Progettazione per conto di Comuni e nuove unioni dei comuni

Nel 2013 l'attività di progettazione e direzione lavori di opere pubbliche, di interesse ambientale di difesa del suolo, di miglioramento fondiario e di complessiva gestione del territorio, dovrà avere mantenere lo standard qualitativo raggiunto e se del caso incrementare la qualità ed i tempi di consegna degli elaborati attesi da parte dei Comuni consorziati. La gestione dell'Assunzione incarichi e tutta la procedura di lavoro, viene definita e controllata dal Sistema di Gestione della Qualità ai sensi della norma UNI EN ISO 9001.

L'assunzione delle commesse, anche per l'anno 2015 consente di definire con buona precisione l'ammontare dei proventi da inserire all'interno del Bilancio di Previsione per l'anno 2014. Conforta a tale proposito il continuo incremento di richieste da parte dei comuni consorziati, anche in ambiti ed in settori impegnativi ed ambiziosi per il Consorzio Forestale, nonostante la persistente carenza di fonti di finanziamento per opere pubbliche;

Interventi da realizzarsi in economia diretta con le squadre di operai forestali del Consorzio Forestale Alta Valle Susa

Nel corso del 2015, verranno effettuati seguenti lavori:

- Sistemazioni e manutenzioni ambientali nei Comuni Consorziati, realizzazione aree a verde, isole ecologiche, sentieri e vie attrezzate;
- Realizzazione opere di manutenzione ordinaria previste dai PMO, utilizzando i fondi ATO in convenzione con la Comunità Montana - Nuove unioni dei Comuni;
- Interventi di sistemazioni di bacino con fondi dei comuni o di altri enti pubblici
- Interventi di manutenzione ambientali realizzati con fondi comunali
- Interventi di manutenzione e sistemazione ambientale su incarico dell'ente di gestione delle aree protette delle Alpi Cozie.

Protezione civile

Verranno effettuate le seguenti azioni:

- Definizione delle nuove modalità di prosecuzione delle attività della Commissione locale delle valanghe della Comunità Montana e di supporto alla rete AINEVA alla luce delle nuove unioni dei comuni;
- Gestione piani di protezione civile comunali ed intercomunali nei confronti delle nuove unioni dei comuni
- Verifica transito di competenze tra Comunità Montane e nuove Unioni dei Comuni

Legge regionale 45/89 (servizio a titolo gratuito per i comuni consorziati)

Il Consorzio Forestale continuerà a fornire ai Comuni interessati le "Relazioni tecnico amministrative" necessarie ai Sindaci per la formulazione dei provvedimenti autorizzativi emessi ai sensi della LR 45/89.

Controllo delle operazioni di monticazione del bestiame e consegna dei pascoli comunali

Il lavoro verrà svolto, come di consueto, in collaborazione con i comuni consorziati e con il Servizio Veterinario delle ASL sulla base dell'esperienza acquisita. Di notevolissimo valore sono le organizzazioni delle Commissioni Pascoli Comunali, strumento ormai imprescindibile per una corretta gestione del territorio e fonte di soluzione di potenziali conflittualità, altrimenti insolubili.

Collaborazione con altri Enti

Sono attivate le seguenti collaborazioni:

- AINEVA-ARPA: gestione e raccolta dati neve per controllo stabilità manto nevoso
- Regione Piemonte ed ARPA sono in corso diverse convenzioni aventi per oggetto la gestione territoriale e le tecniche progettuali e pratiche per la riduzione del rischio in montagna e la formulazione di corretti sistemi di gestione forestale;
- Università di Torino – Tesi di Laurea e programmi di ricerca, esercitazioni estive, lezioni, incontri con studenti, progetto LIFE;
- IPLA – Ordine Dottori Forestali Provincia di Torino formazione nuovo regolamento forestale
- Regione Piemonte

Il Presidente del Consiglio di Amministrazione del CFAVS
Massimo Garavelli

Analisi dei dati di bilancio di Previsione – Conto Economico 2015

CONTO ECONOMICO

	Esercizio 2014	Previsionale 2015
Lavori di forestazione	1.808.957	1.710.500
Progettazioni, direzioni, studi di fattibilità	192.475	242.874
Contributi consorziati	0	0
Contributi altri enti	14.000	10.000
Altri ricavi e proventi - PSR Misura 225	302	256.000
Rimanenze iniziali materie prime	-24.300	-51.228
Rimanenze finali materie prime	51.228	10.000
Acquisto materie prime	-200.678	-210.000
Gestione automezzi e autovetture	-67.542	-70.600
Noleggi con e senza operatori	-158.357	-182.500
Lavorazioni esterne	0	0
Altri costi industriali - manutenzioni	-36.467	-39.700
Margine industriale	1.579.618	1.675.346
Costo personale eell vigilanza e amministrazione	-182.327	-234.851
Costo del lavoro	-1.003.952	-992.310
Altri costi lavoratori dipendenti	-32.031	-28.700
Accantonamento TFR	-16.363	-17.000
Collaborazioni esterne	-9.324	-9.246
Emolumento segretario	-280	-2.500
Compensi amministratori	0	0
Gestione sede utenze e spese amministrativa	-64.396	-69.814
Consulenze tecniche	-42.947	-43.000
Canoni diversi e leasing	-45.380	-10.225
Altri costi amministrativi	-69.821	-71.840
	0	0
Margine operativo lordo	112.798	195.860
	5,64%	10,03%
Ammortamenti	-46.951	-127.025
Reddito operativo	65.847	68.835
Oneri finanziari sul debito	-15.751	-13.835
Reddito ante-imposte	50.096	55.000
Imposte sul reddito	-50.081	-55.000
Reddito netto ordinario	15	0
	0	0
Gestione straordinaria	10.012	0
	0	0
Reddito netto contabile	10.026	0

TABELLA NUMERICA DEL PERSONALE PREVISTA PER IL 2014

Num	Area Funz.	Mansione	Titolo di studio	Tipo contratto	Posizione contrattuale
1	Dir. - Area B.M.-For	Direttore - Responsabile Area Bacini montani	Dr. Sc. Forestali	Indeterminato	Dir. Agricoltura
2	Area Bac.Mont.	Coordinatore Progettazione e direzione lavori	Geom	Indeterminato	VI - CCLN Forestali
1	Area Bac.Mont.	Tecnico Geologo	Dr. Geologo	Indeterminato	VI - CCLN Forestali
1	Area Bac.Mont.	Tecnico Geometra Assistente alla progettazione	–	Indeterminato	V - CCLN Forestali
1	Area Bac.Mont.	Tecnico Ambientale con coordinamento Sicurezza	Dr. Ingegnere	Indeterminato	VI - CCLN Forestali
1	Area Cantieri For.	Vice direttore - Responsabile Area	Dr. Sc. Forestali	Indeterminato	VI - CCLN Forestali
1	Area Cantieri Forestali	Personale coadiuvato e di supporto responsabile d'area	-	Indeterminato	V – CCLN Forestali
2	Area Foreste	Tecnico Forestale	Dr. Sc. Forestali	indeterminato	V - CCLN Forestali
1	Area Vigilanza	Responsabile Area Vigilanza - Capo Agenti	–	Indeterminato	D1 - CCLN Enti Locali
2	Area Vigilanza	Agenti Forestali	–	Indeterminato	C5 - CCLN Enti locali
3	Area Vigilanza	Agenti Forestali	–	Indeterminato	C4 - CCLN Enti locali
1	Area Amministrativa	Istruttore addetto contabilità associato alla CMAVS	–	Indeterminato	V - CCLN Forestali
1	Area Amministrativa	Collaboratore Amministrativo	–	Indeterminato	C1 - CCLN Enti Locali
1	Dir Area Amm. Direzione	Segretario del CFAVS – responsabile area amministrativa	Dr. Legge		
3	Ara cantieri forestali	Operai forestali	-	Indeterminato	CCLN Forestali

RIEPILOGO DIPENDENTI CFAVS

Tipologia Dipendenti	Consistenza numerica
Totale Dipendenti CFAVS	23
Totale Dipendenti con contratto Enti locali	7
Totale Dipendenti con contratto Fed.Foreste	13
Totale dipendenti Altri Contratti	1
Di cui:	
Direzione	1
Totale Dipendenti Area Bacini Montani	5
Totale Dipendenti Area Vigilanza	6
Totale dipendenti Area Foreste	2
Totale Dipendenti Area Cantieri Forestali	5
Totale Dipendenti Area Amministrativa	3

Fabbisogno presunto in giornate e in uomini – operai forestali assunti a tempo determinato per periodi inferiori a 180 giorni salvo diverso accordo aziendale firmato tra le parti (contratto Federforeste e CIRL)

Totale giornate presunte 4.450 giornate
 Totale assunzioni previste 17 persone

Come evidenziato in tabella, anche per il 2015 si procederà quindi ad un mantenimento occupazionale nel CFAVS.

Si tenga conto che a seguito del mutato quadro normativo la spesa che il CFAVS potrà sostenere per l'assunzione di personale a tempo determinato non potrà superare il 50 di quanto speso nell'anno 2009. il

CFAVS assumerà pertanto solamente 17 operai, per un numero ridotto di giornate complessive, esternalizzando alcune lavorazioni, al fine di poter completare le commesse assunte e garantire una ricaduta economica positiva alle imprese operanti nel territorio di competenza

TABELLA RIPARTO QUOTE COMUNI

In virtù di quanto previsto dall'articolo 38 dello Statuto consortile che ai commi 2 e 3 cita:

- "Con l'approvazione del presente Statuto gli Enti consorziati assegnano al Consorzio un fondo di dotazione adeguato alle attività di investimento e di gestione previste nello Statuto, tenuto conto delle previsioni del bilancio annuale.
- L'ammontare del fondo di dotazione è stabilito con la convenzione, l'eventuale successiva integrazione è deliberata dall'Assemblea"

Le quote annuali di partecipazione sono approvate annualmente dall'Assemblea consortile in allegato al bilancio economico di previsione.

Ciascun ente associato partecipa alle spese per la parte non coperta da contributi o ricavi da attività produttive, derivanti da enti pubblici o privati, secondo il seguente criterio:

per la parte A della quota, pari al 51%, in parti uguali fra ciascun ente associato;

per la parte B della quota, pari al 49%, sulla base dei seguenti parametri:

- Superficie di pascolo
- Superficie di proprietà forestale
- Popolazione residente (in base all'ultimo censimento)

Altri parametri correttivi deliberati a maggioranza qualificata dall'Assemblea consortile."

Tabella con quote approvate dell'Assemblea nella seduta di approvazione del Bilancio di Previsione 2015

COMUNI	QUOTA FISSA a	% RIPARTO QUOTA VARIABILE	QUOTA VARIABILE b	quota di riparto nuova a + b	Conto Capitale QUOTA ANNUALE	QUOTA ANNUALE 2013 Ridotta del 20% Ai sensi di legge
BARDONECCHIA	36,42857143	21,95%	107,5614286	143,99	€ 13.635,85	€ 10.908,68
CESANA TORINESE	36,42857143	11,98%	58,68142857	95,11	€ 9.006,92	€ 7.205,54
CHIOMONTE	36,42857143	5,64%	27,64142857	64,07	€ 6.067,43	€ 4.853,94
CLAVIERE	36,42857143	1,48%	7,23142857	43,66	€ 4.134,60	€ 3.307,68
EXILLES	36,42857143	4,94%	24,22142857	60,65	€ 5.743,56	€ 4.594,85
GIAGLIONE	36,42857143	4,44%	21,74142857	58,17	€ 5.508,70	€ 4.406,96
GRAVERE	36,42857143	3,66%	17,95142857	54,38	€ 5.149,79	€ 4.119,83
OULX	36,42857143	17,51%	85,81142857	122,24	€ 11.576,13	€ 9.260,90
SALBERTRAND	36,42857143	5,38%	26,36142857	62,79	€ 5.946,21	€ 4.756,97
SAUZE DI CESANA	36,42857143	6,35%	31,12142857	67,55	€ 6.396,99	€ 5.117,59
SAUZE D'OULX	36,42857143	5,32%	26,09142857	62,52	€ 5.920,64	€ 4.736,51
SESTRIERE	36,42857143	5,15%	25,22142857	61,65	€ 5.838,26	€ 4.670,61
MEANA DI SUSA	36,42857143	5,55%	27,17719781	63,61	€ 6.023,87	€ 4.819,10
MONCENISIO	36,42857143	0,65%	3,18160969	39,61	€ 3.751,07	€ 3.000,86
TOTALI	510	100%	490	1000,00	€ 94.700,00	€ 75.760,02

FLUSSI MENSILI DI CASSA ANNO 2014

L'analisi dei flussi di cassa dell'anno precedente consente di osservare come il Consorzio Forestale Alta Valle Susa presenti una situazione di liquidità positiva con un notevole miglioramento della programmazione dei pagamenti e della fatturazione dell'ente.

Rendiconto saldo di cassa anno 2014

Mese	2014	2013
Gennaio	711416,98	1133376,46
Febbraio	644409,64	877542,88
Marzo	567402,66	824598,9
Aprile	512852,55	768994,43
Maggio	371408,33	645583,9
Giugno	180757,17	694763,48
Luglio	-43000,5	392735,93
Agosto	232696,85	252192,68
Settembre	54057	567487,4
Ottobre	-79539,03	397219,03
Novembre	468795,12	828208,27
Dicembre	377569,51	773475,6

GRAFICO anno 2014 2013

