

RIESAME DA PARTE DELLA DIREZIONE DEL SISTEMA DI GESTIONE FORESTALE SOSTENIBILE PEFC

*SINTESI DELLA GESTIONE FORESTALE
ATTUATA DAL CONSORZIO FORESTALE ALTA VALLE SUSA
Anno 2019*



CONSORZIO FORESTALE ALTA VALLE SUSA

Via Pellousiere 6, 10056 Oulx (To)

Tel. +39.0122.831079 Fax +39.0122.831282

e-mail: cfavs@postecert.it – segreteria@cfavs.it

Web: www.cfavs.it

P.IVA: 03070280015 C.F. 86501390016

Data 31 Ottobre 2019

La Direzione

CONSORZIO FORESTALE ALTA VALLE SUSA

Partecipanti

Nome e Cognome	Funzione
Massimo Garavelli	Presidente del Consiglio di Amministrazione
Paolo Abbà	Consigliere
Bortoluzzi Giorgio	Consigliere
Bonnet Angelo	Consigliere
Madiotto Andrea	Consigliere
Marietta Carcione	Segretario
Alberto Dotta	Direttore e Rappresentante della Direzione

In data 31 Ottobre 2019 si è tenuto il XIII Riesame da parte della Direzione previsto dal Sistema di Gestione Forestale Sostenibile del Consorzio Forestale Alta Valle Susa in conformità ai requisiti del PEFC-Italia.

Premessa storica

In data 04 maggio e 15 giugno 2006 era stato approvato il sistema documentale e le relative integrazioni con il SGQ, in particolare:

- Manuale di GFS e relativa modulistica di supporto (04/05/06);
- Politica per la qualità e la GFS (15/06/06);
- Integrazione nomina Rappresentante della Direzione e Responsabile del Sistema (15/06/06).

In data 6-9-2006 il CFAVS ha ottenuto la certificazione per il Sistema di Gestione Forestale Sostenibile del Consorzio Forestale Alta Valle Susa in conformità ai requisiti del PEFC-Italia

Nel mese di Ottobre 2014 si è svolta con esito positivo la visita ispettiva di sorveglianza del Sistema di gestione Forestale Sostenibile. Il CFAVS ha provveduto a rendere pubblico l'esito della verifica di sorveglianza pubblicando l'esito al proprio Albo Pretorio (rif protocollo arrivo 2450 num ordine 15 del 14 Maggio 2015) si inoltre provveduto alla pubblicazione on-line all'interno dell'Albo pretorio del CFAVS, albo pretorio in corso di aggiornamento ai sensi delle nuove normative in ordine alla conservazione del protocollo e dei documenti (rif scadenza 12 ottobre 2015, in corso di attuazione).

Il riesame si è svolto analizzando le informazioni ed i dati di gestione forestale riportati nei seguenti documenti:

- Documento relativo alla politica di gestione forestale e relativi obiettivi e traguardi;
- Indicatori e parametri di gestione forestale;
- Piani aziendali forestali delle proprietà comunali;
- Registrazioni degli audit interni del sistema;
- Registro delle non conformità;
- Registro dei reclami;
- Registro delle azioni correttive e preventive;
- Registrazioni della formazione;
- Registro delle prescrizioni legali ed altre;
- Documentazione del Sistema di Gestione Forestale Sostenibile.

Il riesame ha portato a:

- Conferma adeguatezza della politica integrata di gestione forestale sostenibile e qualità;
- Azioni di miglioramento dell'efficacia del sistema attraverso la definizione di obiettivi documentati;
- Piano di formazione;
- Programma audit interni.

Nel seguito si riportano gli argomenti trattati e le decisioni adottate:

CONSORZIO FORESTALE ALTA VALLE SUSA

Stato di avanzamento ed adeguatezza delle attività intraprese a seguito del riesame precedente

In sede di verifica sono state verificate in conformità con il precedente riesame tutte le azioni intraprese dal CFAVS in ordine al miglioramento del sistema ed alla capacità di autoverifica del processo gestionale. Si è dato particolare risalto all'azione intrapresa dalla Provincia di Torino in materia di Catena di Custodia PEFC, in conformità all'azione di miglioramento intrapresa dal CFAVS.

La documentazione è stata implementata sulla base della revisione della documentazione normativa ITA 1000 - 2015 ITA 1001-1 rev 8, già nell'anno 2018

A tale proposito si è cercato nel presente documento di meglio evidenziare quanto segue:

- azioni di miglioramento attuate e completate
- azioni di condivisione della corretta gestione forestale sostenibile attuata dal CFAVS
- incontri con la cittadinanza in ordine alla informazione in merito alla nuova normativa forestale regionale ed il suo rapporto con il sistema di gestione forestale attuato dal CFAVS
- Creazione Gruppo di Lavoro PFA UNITO per definizione:

metodologia di calcolo stoccaggio CO₂e valutazione differenziale per crediti di Carbonio per ottenimento crediti di Carbonio eventualmente da collocare sul mercato libero

tavole di cubatura popolamenti forestali con sistema di tariffe per le principali specie dell'Alta Valle Susa

Primi risultati carta area basimetrica ottenuta con analisi dati satellitare e LIDAR (dati gratuiti e disponibili)

G_latifoglie (m²/ha)

- 0-10
- 10-20
- 20-30
- 30-40
- 40-50
- 50-60

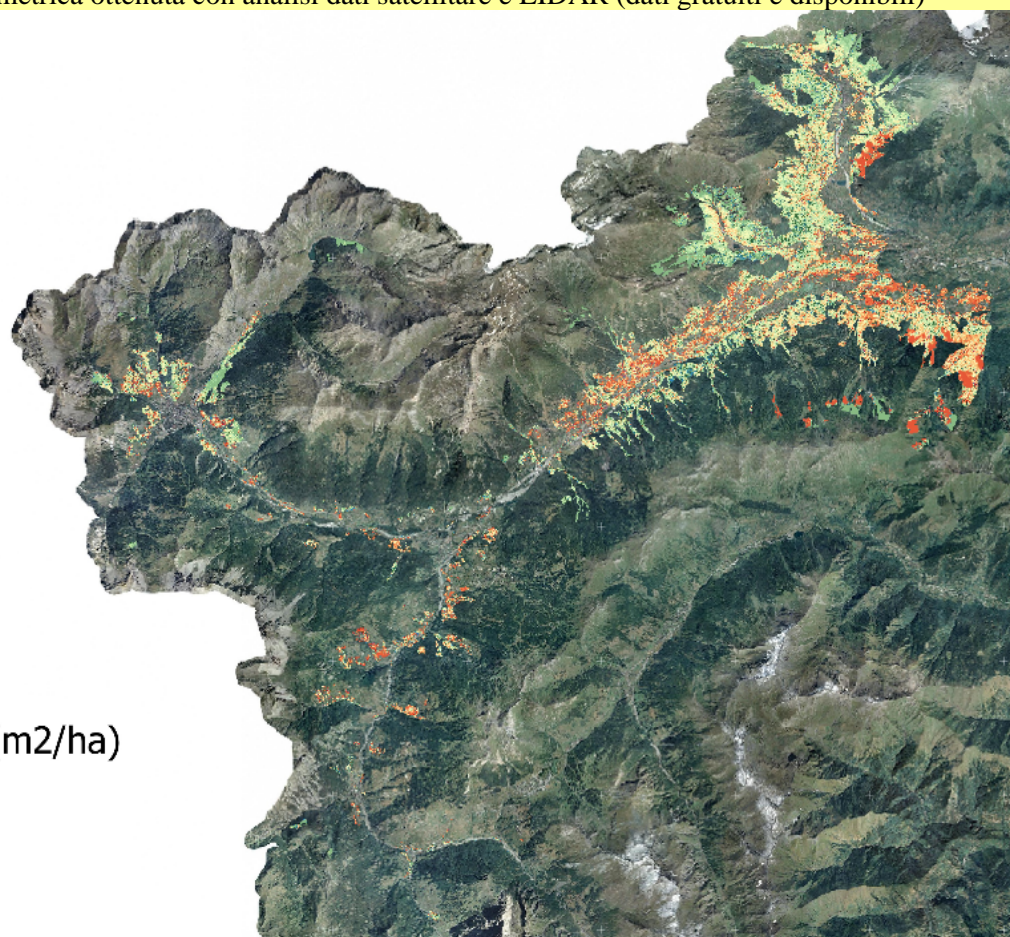

CONSORZIO FORESTALE ALTA VALLE SUSA

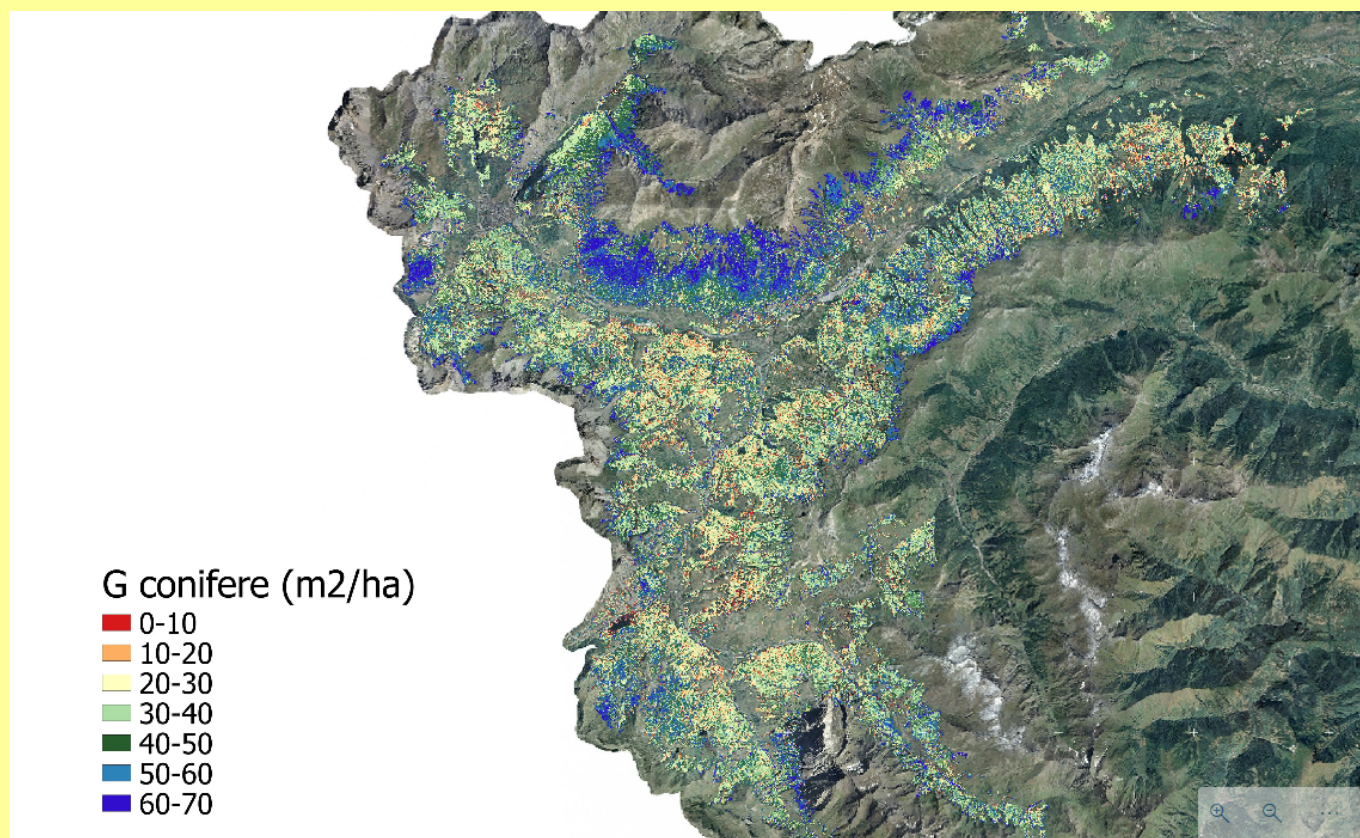

- Adeguata pubblicazione degli esiti della pianificazione e dei suoi principi, in forme divulgative sul sito del CFAVS.
-
- Sono state pubblicate gli esiti del rapporto di Audit 2018

Gli Audit interni sono stati effettuati nel mese di luglio 2018.

Verifica dello stato di implementazione del sistema di gestione

Il progetto di implementazione del sistema di gestione forestale si è sviluppato attraverso le seguenti fasi:

Partecipazione alla misura di finanziamento della Regione Piemonte

Il Consorzio Forestale Alta Valle Susa ha partecipato al bando della Regione Piemonte (Direzione Economia Montana e Foreste) per l'ammissione a contributo del progetto di certificazione individuale secondo lo schema PEFC-Italia, in relazione agli "Investimenti per l'ecocertificazione e l'acquisizione di un marchio di qualità ecologica dei prodotti della selvicoltura" di cui all'Azione I4C del Reg. (CE) n.1257/1999 P.S.R. 2000-2006 con Delibera del Consiglio di Amministrazione n° 3 in data 13 gennaio 2006.

I Comuni facenti parte del Consorzio sono: Bardonecchia, Oulx, Sauze d'Oulx, Salbertrand, Exilles, Chiomonte, Gravere, Giaglione, Cesana Torinese, Sauze di Cesana, Claviere, Sestriere, Meana e Moncenisio.

Approvazione della domanda

Avvio della progettazione del sistema

Ottenimento Certificazione

CONSORZIO FORESTALE ALTA VALLE SUSA

Verifica dello stato di implementazione del sistema di gestione

In data 6-09-2006 il CFAVS ha ottenuto la certificazione del Sistema di Gestione Forestale Sostenibile del Consorzio Forestale Alta Valle Susa in conformità ai requisiti del PEFC-Italia

Pianificazione forestale

Relativamente alla pianificazione forestale, lo strumento di pianificazione sovra-comunale (Piano Forestale Territoriale della Alta Valle Susa – Area Forestale 30) è stato completato nel 2001 con la diretta partecipazione e coinvolgimento della struttura tecnica del Consorzio. Completata questa fase, a partire dal 2003 è stata avviata la fase di pianificazione a livello aziendale delle proprietà forestali Comunali.

Tali piani sono stati approvati dalle Giunte Comunali entro l'inizio del mese di Settembre.

Successivamente i piani sono stati approvati dai Consigli Comunali, come atteso dalle normative vigenti per quanto concerne la pianificazione a livello comunale.

Come definito in occasione della riunione presso gli Uffici della Regione Piemonte – Direzione Economia Montana e Foreste in data 16 febbraio 2006, la conformità agli indirizzi metodologici per i Piani forestali aziendali e ai requisiti dello schema di riferimento PEFC-Italia rappresenta la condizione di approvabilità degli stessi; quindi l'esito della verifica di certificazione di parte terza rappresenta per gli Uffici Regionali la condizione di approvabilità.

I piani forestali in corso di approvazione: in accordo con la Regione Piemonte ed IPLA si è formato un tavolo di lavoro per definire nuove metodologie e redigere nuovi piani con una certezza di iter autorizzativo ai sensi del nuovo Regolamento Forestale. Le nuove metodologie sono diventate operanti nell'anno 2016.

Il CFAVS in accordo con la Regione Piemonte e IPLA ha iniziato le analisi di campagna per la redazione delle nuove revisioni di tutti i 14 piani forestali aziendali che verranno completati e proposti all'approvazione nella prima metà dell'anno 2020 (rif nota Regione Piemonte di seguito allegata).

CONSORZIO FORESTALE ALTA VALLE SUSA

Verifica dello stato di implementazione del sistema di gestione



Direzione OPERE PUBBLICHE, DIFESA DEL SUOLO, MONTAGNA, FORESTE, PROTEZIONE CIVILE, TRASPORTI E LOGISTICA

Settore Foreste

DETERMINAZIONE NUMERO: 2365 DEL: 9/7/2018

Codice Direzione: A18000

Codice Settore: A1807A

Legislatura: 11

Anno: 2019

Non soggetto alla trasparenza ai sensi Artt. 15-23-26 del decreto trasparenza

Firmatario provvedimento: FILA MAURO ELENA

Oggetto

Reg. (CE) n. 1698/2005 e s.m.i., Misura 225 del PSR 2007-2013. Pagamenti silvoambientali. D.D. 1221 del 03/05/2018. Rettifica.

Viste le determinazioni del Settore Foreste n. 2425 del 29/09/2015 e n. 2597 del 12/10/2015 con le quali, tra gli altri, sono stati approvati i contratti relativi al mantenimento degli impegni obbligatori e aggiuntivi assunti dal Consorzio Forestale Alta Valle Susa per, rispettivamente, i Boschi da seme e le Foreste di protezione in attuazione della Misura 225 del PSR 2007-13;

Vista la determinazione del Settore Foreste n. 1221 del 03/05/2018 con la quale i termini del mantenimento degli impegni obbligatori e aggiuntivi assunti dal Consorzio Forestale Alta Valle Susa per i Boschi da seme e le Foreste di protezione sono stati prorogati al 31/05/2019;

Vista la nota del Consorzio Forestale Alta Valle Susa, ricevuta il 20/06/2019, prot. n. 28461, di rettifica della precedente richiesta di proroga, pervenuta il 20/04/2018, prot. n. 18743, nella quale, per mero errore materiale, veniva indicato l'anno 2019 come termine a fronte di una richiesta che era da intendersi pari a due anni;

Ritenuto opportuno, pertanto, rettificare al 31 maggio 2020 il termine del periodo di mantenimento degli impegni obbligatori e aggiuntivi assunti per i Boschi da seme e per le Foreste di protezione da parte del Consorzio Forestale Alta Valle Susa indicato nella determinazione del Settore Foreste n. 1221 del 03/05/2018;

CONSORZIO FORESTALE ALTA VALLE SUSA

Verifica dello stato di implementazione del sistema di gestione

Dir. A18000 Sett. A1807A Segue Testo Determinazione Numero 2365 / Anno 2018 Pagina 2

Attestata la regolarità amministrativa del presente provvedimento ai sensi della D.G.R. n. 1-4046 del 17/07/2017;

IL DIRIGENTE

Visti:

gli art 4 e 17 del Dlgs 165/2001 e ss.mm.ii.;

l'art. 17 e 18 della LR 23/2008;

DETERMINA

per le ragioni espresse in premessa, di rettificare al 31/05/2020 il termine degli impegni obbligatori e aggiuntivi indicati della determinazione del Settore Foreste n. 1221 del 03/05/2018 e assunti dal Consorzio Forestale Alta Valle Susa in attuazione della Misura 225 del PSR 2007-13 per quanto di seguito indicato:

Tip. impegno	Domanda d'aiuto	Domanda di conferma	Approvazione contratto
Boschi da seme	13000200207	14000200205 15000200426	dd n. 2425 del 29/09/2015
Foresta di protezione	13000200181	14000200288 15000200418	dd n. 2597 del 12/10/2015

La presente Determinazione Dirigenziale non dispone impegni di spesa a carico del Bilancio e non comporta oneri di spesa a carico della Regione Piemonte.

La presente Determinazione Dirigenziale non è soggetta a pubblicazione ai sensi degli artt. 15, 23 e 26 del D.L.gs. 33/2013.

Avverso il presente provvedimento è ammesso ricorso straordinario al Presidente della Repubblica ovvero ricorso giurisdizionale innanzi al Tribunale Amministrativo Regionale rispettivamente entro 120 o 60 giorni dalla data di comunicazione o piena conoscenza del provvedimento amministrativo, ovvero l'azione innanzi al Giudice Ordinario, per tutelare un diritto soggettivo, entro il termine di prescrizione previsto dal Codice Civile.

La presente Determinazione Dirigenziale sarà pubblicata sul Bollettino Ufficiale della Regione Piemonte ai sensi dell'art. 61 dello Statuto e dell'art. 5 della l.r. n. 22/2010.

Il Responsabile del Settore Foreste
Elena FILA MAURO



Il funzionario estensore
Franca De Ferrari



L'assemblea dei sindaci in aprile 2019 ha approvato la proroga dei piani di cui alla pianificazione PFA 2006-2015 a tutto il 2020, al fine di garantirne la validità e per non interrompere la continuità gestionale

Normativa Forestale Regionale

A seguito dell'entrata in vigore del nuovo regolamento forestale, 8/R del 2011, e sue recenti modifiche il CFAVS ha revisionato la seguente documentazione: CF.OPE.13 "Assegno al taglio di piante comunali" e tutte le documentazioni relative alla gestione forestale.

Formazione interna

Nella fase di implementazione del sistema di gestione forestale sostenibile sono stati condotti i seguenti interventi formativi finalizzati prevalentemente alla informazione e sensibilizzazione in merito i requisiti dello schema PEFC-Italia e alle modalità operative definite dalla organizzazione:

CONSORZIO FORESTALE ALTA VALLE SUSA

Verifica dello stato di implementazione del sistema di gestione

- Indicatori PEFC;
- Pianificazione forestale e schema PEFC (personale Area Foreste);
- **Rapporto tra gestione forestale PEFC e soggetti terzi che operano all'interno del territorio (presentazione CF.MOD.036.00 e lista di controllo aggiornata nel 2019 con le dotazioni e misure minime per la sicurezza- Allegat1 CF.MOD.036.00);**
- Per le attività di affidamento lavori a ditte di utilizzazione da parte dei vari Comuni, si prevede un nuovo incontro di aggiornamento e formazione da tenersi nei prossimi mesi, anche a seguito dell'entrata in vigore delle nuove normative;

Incontro parti interessate

Nel corso dell'anno 2019 sono stati organizzati i seguenti incontri tra le parti interessate:

Presentazione del terzo anno di funzionamento della filiera locale AVS con alimentazione Caldaia a Cippato del CFAVS (entrambe le sedi) durante Assemblea ordinaria del CFAVS nel mese di Aprile 2019.

Presentazione progetto PSR 16.1 LEGNO NORD OVEST

Presentazione progetto PSR 16.1 filiere legno pubblici private fase 2 – prossimo intervento 2 dicembre 2019

3 ASFO proprietari privati Millaures, Savoulx, Champlas.

Sono state realizzate **32** (due per comune in primavera ed autunno) riunioni della commissione pascoli comunali per la corretta gestione dei pascoli comunali. Si è scelto, nonostante nostro parere favorevole, di non pubblicare tali verbali in quanto secondo i segretari dei Comuni non sono da considerarsi riunioni pubbliche.

Sono state organizzate 14 riunioni delle nuove commissioni foreste nei comuni, ai fini della gestione operativa a livello comunale della pianificazione forestale. Il calendario delle riunioni prevede riunioni nell'ultima settimana di Novembre e seconda settimana di Dicembre.

Effettuazione audit interni

Anno 2018 – effettuati nel mese di Luglio 2019

Si sono osservate le seguenti osservazioni per un miglioramento del Sistema:

- Presentazione di domande di taglio, non conformi con il piano di taglio del PFA. L'osservazione prevede una verifica della possibilità potenziale di una variante del piano di tagli in attesa dei nuovi piani, al fine di aggiornare ed integrare i piani ormai obsoleti.

L'esito delle Verifiche Ispettive 2018 è il seguente:

Osservazione 1 - Si raccomanda di comunicare ai privati i requisiti minimi di sicurezza ai soggetti che recuperano materiale legnoso comunale –

attuazione: redatto Modello Allegato al CF.MOD.36

Osservazione 2 – comunicare stato di attuazione dei PAF ai comuni consorziati nei momenti assembleari del CFAVS

Attuazione: delibera num 3 Assemblea Consortile in data Aprile 2019-10-31

Osservazione 3 – Cadenzare Audit Interni in forma efficace ed utile.

Attuazione: VII effettuata in data 15/7/2019

CONSORZIO FORESTALE ALTA VALLE SUSA

Verifica dello stato di implementazione del sistema di gestione



NOTIFICA DI OSSERVAZIONI SCHEMA PEFC GFS

Organizzazione oggetto di audit: CONSORZIO FORESTALE ALTA VALLE SUSA NCert 000002

Organizzazione oggetto di audit: CONSORZIO FORESTALE ALTA VALLE SUSA Numero di certificato: 000002

Osservazioni emesse nell'audit AUS2 conclusosi in data: 19/10/2018

OSS	Riferimenti	Descrizione	Evidenze di presa in carico (audit successivo)	Data di verifica e Responsabile (audit successivo)
1	ITA 1001-1:15	Si raccomanda di comunicare i requisiti minimi di sicurezza ai soggetti privati che recuperano materiale derivante da schianti o esercitano l'uso civico di focolato.		data verifica
	6.8 a)			responsabile
	inserire requisito/i			
OSS	Riferimenti	Descrizione	Evidenze di presa in carico (audit successivo)	Data di verifica e Responsabile (audit successivo)
2	ITA 1001-1:15	Si invita ad evidenziare lo stato di attuazione del PFA in corso di aggiornamento nei diversi momenti di confronto con i Comuni aderenti al Consorzio.		data verifica
	3.1 b)			responsabile
	inserire requisito/i			
OSS	Riferimenti	Descrizione	Evidenze di presa in carico (audit successivo)	Data di verifica e Responsabile (audit successivo)
2	ITA 1000:15	Si invita a cadenzare gli audit interni in modo che il resoconto diventi elemento valutabile nel riesame annuale e sia riferito al medesimo periodo.		data verifica
	3.2 h)			responsabile
	inserire requisito/i			

Firma RGA: Fernanda Giorda

Firma Organizzazione: Alberto DOTTI



p. 1 di 2



FILE: 2019-10-18-AUS2-000002_notifica di osservazioni cumulativo

ICILA brand of CSI S.p.A. - 20021 Bollate (MI) - Italy - V.le Lombardia, 20 - tel. (+39) 02383301 - www.csi-spa.com

FILE MODULO: 1207_R06 - Notifica di osservazioni

Verifica adeguatezza della politica di gestione forestale

I principi contenuti nella politica per la qualità e la gestione forestale sostenibile del 15 giugno 2006, sono stati revisionati nel corrente anno (2017) al fine dell'adeguamento al mutato quadro normativo ed ai requisiti PEFC

POLITICA PER LA QUALITA' E LA GESTIONE FORESTALE SOSTENIBILE

Il Consorzio Forestale Alta Valle di Susa (azienda consorziale pubblica dotata di personalità giuridica) adotta una propria politica per la qualità e la gestione forestale sostenibile in linea con gli scopi e le finalità individuate dallo Statuto, dagli atti interni degli Organi politici (Assemblea e Consiglio di Amministrazione) ed in accordo con gli indirizzi di politica territoriale, forestale ed ambientale vigenti a livello nazionale e regionale.

Le attività svolte dal Consorzio, finalizzate alla gestione tecnico economica e pianificazione delle risorse silvo-pastorali appartenenti o comunque in possesso degli Enti Consorziati, nonché la prestazione di servizi e lavori a favore dei Comuni consorziati e di altri Enti pubblici o privati, vengono gestite nel rispetto dei requisiti e secondo il sistema di gestione forestale sostenibile secondo lo schema PEFC, in un'ottica di miglioramento continuo delle prestazioni

Il Consiglio di Amministrazione, in accordo con le scelte politiche dell'Assemblea, stabilisce il seguente quadro generale per definire e riesaminare gli obiettivi per la qualità e per la gestione forestale sostenibile, dotando le funzioni rilevanti e la struttura operativa delle risorse necessarie:

1. Assicurare rapporti più efficaci anche con i nuovi comuni consorziati e le parti interessate in genere, potenziando altresì quelli con i comuni già presenti, le Unioni Montane e gli altri enti territoriali, anche mediante sistemi di partecipazione e comunicazione, al fine di rappresentare al meglio le esigenze dei soci;

CONSORZIO FORESTALE ALTA VALLE SUSA

2. Migliorare ed adeguare gli strumenti di gestione multifunzionale delle proprietà forestali pubbliche, all'interno delle specifiche dello schema di gestione forestale sostenibile PEFC ovvero:

- pianificare la gestione in modo da tenere presente tutti i possibili fattori condizionanti e quindi ridurre al minimo gli interventi boschivi;
- adottare le misure e le tecniche ritenute maggiormente sostenibili dal punto di vista ambientale;
- mantenere e possibilmente migliorare il livello qualitativo ed economico dei boschi;
- monitorare gli interventi svolti sui boschi in modo da migliorare progressivamente le prestazioni;
- adottare tecniche di difesa il più possibile contenute dal punto di vista degli impatti ambientali;
- individuare, se necessario, misure atte a contenere fenomeni erosivi del suolo e limitare danni ad altre colture nonché alle infrastrutture;
- migliorare la resistenza e la resilienza dei popolamenti forestali anche alla luce del verificarsi di eventi estremi a seguito dei cambiamenti climatici

- adottare tecniche e modalità di taglio boschivo nel rispetto delle condizioni di salute e sicurezza dei lavoratori sia nei casi di interventi realizzati direttamente e sia affidati a terzi;
- sviluppare azioni di informazione e formazione professionale
- attivare forme di conoscenza in ordine alla capacità di stoccaggio della CO₂ in funzione dell'adozione del sistema di gestione forestale sostenibile

3. Sostenere e affiancare i proprietari forestali privati verso una gestione attiva delle loro proprietà;
4. Organizzare e valorizzare le risorse interne, sulla base dell'organigramma del Consorzio, suddiviso per aree funzionali, razionalizzando la suddivisione delle mansioni e delle funzioni svolte;
5. Migliorare gli strumenti di controllo gestionale ed amministrativo verso la completa informatizzazione dei processi interni al sistema di gestione della qualità;
6. Rendere pubblica la pianificazione forestale ed i suoi esiti

Il Consiglio di Amministrazione si impegna costantemente nell'assicurare che i requisiti cogenti, impliciti ed espliciti che riguardano i servizi erogati dal Consorzio, vengano definiti e soddisfatti.

La presente Politica viene periodicamente riesaminata, nell'ambito di un processo decisionale di tipo partecipativo, per garantirne la pertinenza e l'adeguatezza.

Il Consiglio di Amministrazione provvede a comunicare e far comprendere le linee politiche a tutta l'organizzazione e delle parti interessate, oltre che a verificarne la costante idoneità.

Oulx, 10/10/2017

Il Presidente del Consiglio di Amministrazione
Massimo Garavelli

Esame dei risultati delle attività di sorveglianza (indicatori), anche relativamente alla conformità alle prescrizioni legali

Gli indicatori sono stati aggiornati sulla base della nuova fonte documentale di riferimento ITA 1000-2015 e PEFC-Italia doc. ITA 1001-1 controllandone l'attuazione.

Sono stati altresì integrati sulla base della nuova ITA 1000-2015 i piani di miglioramento generali e specifici per ogni singolo comune.

CONSORZIO FORESTALE ALTA VALLE SUSA

Obiettivi di miglioramento alla luce delle prestazioni raggiunte e di eventuali modifiche alla politica di GFS

Per quanto riguarda gli obiettivi di miglioramento, le azioni di tipo generale e gestionale sono definite ed approvate nel Programma di miglioramento allegato al presente verbale.

Per quanto riguarda gli obiettivi specifici per ciascuna proprietà comunale, essi verranno definiti, in relazione alle peculiarità ecologiche, socio-economiche e territoriali in attuazione dei piani aziendali forestali.

Obiettivi ancora attuali del miglioramento sono:

- corretta gestione dei comprensori di pascolo in aree boscate
- corretta gestione delle aree Rete Natura 2000 anche in attuazione della nuova normativa forestale regionale (PSR misura 12.2.1)
- adeguatezza della gestione forestale della Regione Piemonte (verifica pianificazione forestale all'interno delle aree protette e rete natura 2000 – PSR misura 225)
- attivazione procedure di calcolo e verifica capacità di stoccaggio CO₂ (sulla base delle linee guida della Regione Piemonte cui il CFAVS ha collaborato)
- pubblicizzazione pianificazione forestale anche rispetto ai criteri gestionali e di miglioramento adottati (PSR misura 225);
- **revisione totale della pianificazione forestale vigente (misura PSR 225 – scadenza 2020)**

Il CFAVS ha revisionato il DVR, con un significativo miglioramento delle documentazioni in merito a Sicurezza sul posto di lavoro, aggiornando tutta la documentazione allegate e di riferimento per la formazione del personale. Referente del DVR per CFAVS è Morra di Cella Federico.

Resoconto azioni di interesse collettivo - valorizzazione delle conoscenze – valorizzazione degli aspetti socioeconomici

Il CFAVS ha attivato numerose azioni volte ad aumentare e migliorare il rapporto di conoscenza e consapevolezza del SGFS ed il CFAVS in particolare di segnalano le seguenti azioni:

- realizzazione di **32** incontri presso il CFAVS od i Comuni interessati di incontri tra alpeggiatori, rappresentanti delle proprietà private, rappresentanti amministrazione ed uffici comunali in merito alla gestione delle superfici pascolive, in attuazione alle norme contenute nei vigenti regolamenti comunali; gli obiettivi degli incontri sono i seguenti:
 - controllo carichi ammessi in alpeggio (72 comprensori di pascolo + 15 in Comune di Pragalato, esterno al CFAVS ma in convenzione con Unione Montana)
 - definizione gravi dissidi-diffide all'interno di numerosi comprensori
 - controllo delle modalità di gestione
 - redazione piani di pascolo e di controllo
 - redazioni verifiche annuali sulla corretta applicazione delle norme definite nelle riunioni programmatiche
- realizzazione di 14 incontri presso il CFAVS od i Comuni interessati di incontri tra amministratori e CF per definire le linee guida per la gestione delle foreste comunali (filiere, lotti, focatici, PMO ed altro). Tali riunioni prendono il nome di Commissione Foreste e verranno replicate nel 2018 in tutti i comuni dell'Alta Valle Susa
- attivazione di incontri con le amministrazioni comunali interessate alla produzione di energia da biomasse di origine legnosa per la definizione di filiere locali, definendo la compatibilità e la sostenibilità di tali scelte con la gestione forestale corrente e vigente (presentazione manifestazione di interesse sulla base del Bando della Regione Piemonte);
- mantenimento progetto di filiera legno energia da collocare a oolx presso la sede del CFAVS assieme ad

CONSORZIO FORESTALE ALTA VALLE SUSA

essiccatore del legname, alimentata dal legname proveniente dalle foreste comunali e certificate sovrastanti.

- partecipazione a progetti di didattica ambientale ai fine del miglioramento delle conoscenze delle pratiche gestionali effettuate dal CFAVS tra cui: Progetto formazione in collaborazione con CATO2 e ISS Des Ambrois di Oulx;
- Partecipazione in qualità di formatori, docenti, e alunni al programma di formazione forestale (F – abbattimento ed esbosco; I – Ingegneria naturalistica) finanziati con il PSR Formazione Forestale;
-

Analisi di nuovi elementi di gestione forestale sostenibile – Cambiamenti di situazioni comprese le evoluzioni delle prescrizioni legali ed altre

Tra gli elementi di gestione forestale aventi avuto recentemente influenza sul sistema, vengono identificati i seguenti:

- Stipula nel 2017 del nuovo contratto di servizi con le Unioni Montane per consolidare azione del CFAVS in merito a PMO ed altre attività avente caratteri che economico gestite dall'Area Cantieri Forestali
- Revisione totale dei PFA, in corso di redazione
- Utilizzo consolidato di attrezzature per l'abbattimento ed esbosco (trattore; carrello con pinza e verricello)
- Nuovo piazzale per la lavorazione del legname con separazione provenienze per controllo materiale;
- Creazione ASFO (**MILLAURES; SAVOULX; CHAMPLAS**) ai sensi della misura PSR 16.1 con potenzialità per filiera strutturata del legname in accordo con COOP LA FORESTA – Segheria LA ROCHE

Valutazione delle sollecitazioni provenienti dalle parti interessate, compresi reclami

Le sollecitazioni provenienti dalla parti interessate sono state:

- Comuni proprietari: maggiori controlli in Alpeggio, carichi, sconfinamenti, durata qualità del pascolo, risoluzioni conflitti con portatori di interesse. A seguito di queste sollecitazioni il CFAVS nel 2019 ha incrementato i controlli erogando numerose contestazioni e sanzioni amministrative nei confronti degli alpeggiatori;
- Ditte Forestali: maggiore elasticità nelle assegnazioni per rispondere alle diverse esigenze di mercato. Il CFAVS sin dal 2013 ha definito modalità di vendita del legname in piedi, negoziando nelle aste pubbliche il valore unitario, provvedendo alla martellata solamente dopo aver definito con la ditta aggiudicataria le modalità tecniche di taglio ed esbosco del legname nel rispetto delle necessita economiche della ditta e il rispetto delle indicazioni di piano e di sostenibilità ambientale dell'intervento.
- Nuove unioni dei comuni montani: viene richiesto al CFAVS di porre maggiore attenzione alle esigenze delle amministrazioni comunali nella redazione di piani di manutenzione e gestione territoriale attraverso una più efficace condivisione dei processi decisionali

CONSORZIO FORESTALE ALTA VALLE SUSA

RECLAMI

Non è pervenuto alcun reclamo per l'anno 2018/2019

CONSORZIO FORESTALE ALTA VALLE SUSA

Sintesi tecnica della gestione attuata dal Consorzio Forestale Alta Valle Susa PERIODO 1/10-2017

SINTESI INTERVENTI 2018 (in verde gli assegni su proprietà privata)

CARTOGRAFIA INTERVENTI 2019

1:65.000

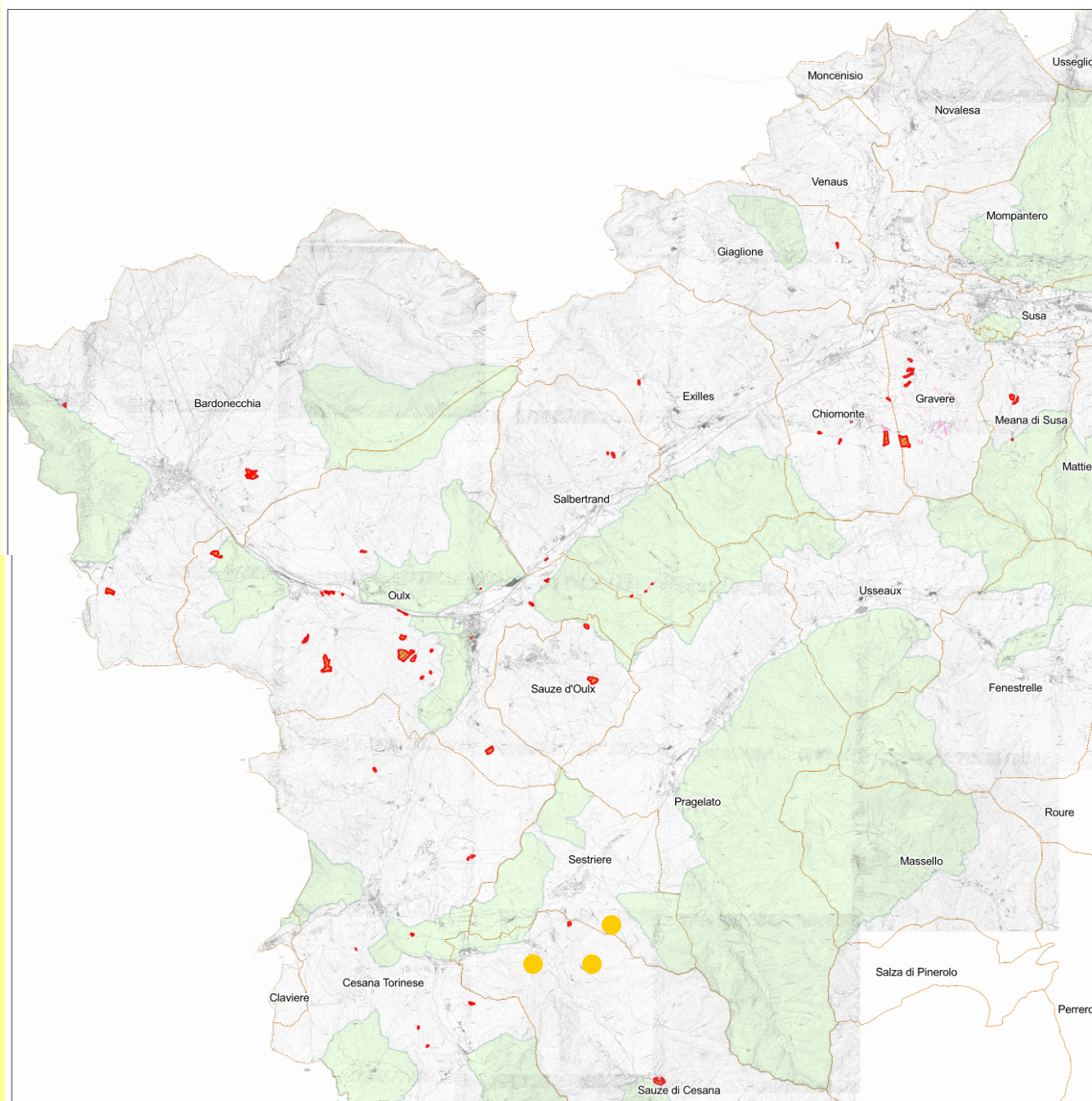

Legenda

-  Interventi 2019
-  PRIV
-  sic_wgs84

CONSORZIO FORESTALE ALTA VALLE SUSA

Sintesi tecnica della gestione attuata dal Consorzio Forestale Alta Valle Susa PERIODO 1/10-2017

INTEVENTI SELVICOLTURALI 2019

COMUNE	TIPO_ISTAN	N_ISTANZA	PART_FOR	Superficie
BARDONECCHIA	CS	48971		3,21
CHIOMONTE	CS	48295	18	5,60
		48517	13	0,63
			7	0,43
			FP	0,18
		49228	FP	0,04
EXILLES	CS	49037	48	0,59
GIAGLIONE	CS	48126	14	0,57
GRAVERE	AU	(vuoto)	2	9,14
	CS	49202	FP	3,63
MEANA DI SUSA	CS	48113	3	1,85
		48323	3	0,82
			7	0,12
OULX	AU	49358	53	11,17
	CS	47355	65	0,26
		48145	50	0,51
			51B	1,76
			54	2,29
		48146	142	0,59
			15	0,48
			20	0,74
			64	0,71
		48147	114	2,79
			73	1,53
			49	0,72
			73	0,40
		48363	75-76	8,43
		48452	28	3,79
		48468	55	0,92
		48575	65	0,32
		49279	44	0,10
			FP	0,02
SALBERTRAND	CS	46599	63	1,04
		48101	25	0,36
			63	0,16
			FP	0,15
sauze d'oulx	AU	48500	19A	4,44
	CS	48239	21	1,57
Totale complessivo				72,06

COMUNE	PART_FOR	TIPO_ISTAN	N_ISTANZA	N_PIANTE	VOLUME	Superficie
BARDONECCHIA	(vuoto)	CS	48971	180	80,00	3,21
CHIOMONTE	13	CS	48517	19	22,82	0,63
	18	CS	48295	200	35,00	5,60
	7	CS	48517	13	13,98	0,43
	FP	CS	48517	32	17,62	0,18
			49228	4	7,00	0,04
EXILLES	48	CS	49037	20	3,80	0,59
GIAGLIONE	14	CS	48126	21	5,95	0,57
GRAVERE	2	AU	da autorizzare	270	362,03	9,14
	FP	CS	49202	406	81,52	3,63
MEANA DI SUSA	3	CS	48113	73	12,13	1,85
			48323	118	34,25	0,82
	7	CS	48323	17	8,57	0,12
OULX	114	CS	48147	109	36,43	2,79
	142	CS	48146	41	17,28	0,59
	15	CS	48146	50	28,17	0,48
	20	CS	48146	6	4,20	0,74
	28	CS	48452	380	215,67	3,79
	44	CS	49279	15	1,17	0,10
	49	CS	48335	10	6,39	0,72
	50	CS	48145	33	14,02	0,51
	51B	CS	48145	43	28,30	1,76
	53	AU	49358	623	872,94	11,17
	54	CS	48145	151	73,19	2,29
	55	CS	48468	103	55,89	0,92
	64	CS	48146	73	74,80	0,71
	65	CS	47355	37	17,97	0,26
			48575	22	15,87	0,32
	73	CS	48147	8	5,75	1,53
			48335	32	31,41	0,40
	75-76	CS	48363	250	120,00	8,43
	FP	CS	49279	2	2,33	0,02
SALBERTRAND	25	CS	48101	8	4,98	0,36
	63	CS	46599	50	86,83	1,04
			48101	12	11,20	0,16
	FP	CS	48101	102	21,74	0,15
sauze d'oulx	19A	AU	48500	208	338,00	4,44
	21	CS	48239	32	26,70	1,57
Totale complessivo				3773	2795,87	72,06

DANNI	COMUNE	PART_FOR	TIPO_ISTAN	N_ISTANZA	N_PIANTE	VOLUME	Superficie
SCHIANTI	CHIOMONTE	18	CS	48295	200	35,00	5,60
	OULX	73	CS	48335	32	31,41	0,40
		75-76	CS	48363	250	120,00	8,43
	SALBERTRAND	25	CS	48101	8	4,98	0,36
	sauze d'oulx	21	CS	48239	32	26,70	1,57
SCHIANTI Totale					522,00	218,09	16,36

Valutazione generale dei punti di forza e debolezza/criticità del sistema di GFS

Nel seguito vengono indicati i punti di forza e di debolezza/criticità del sistema di GFS emersi nel primo periodo di applicazione:

Punti di forza:

- presenza strumento di pianificazione sovra-comunale (PFT) che fornisce linee guida, informazioni e dati per la pianificazione aziendale;
- punto di riferimento tecnico costituito dal Consorzio che opera da oltre 66 anni (1953-2019);
- presenza di un sistema di gestione stabile ed affidabile;
- disponibilità di materiale certificato, potrebbe determinare uno sviluppo della filiera foresta legno verso l'accesso a nuovi mercati;
- esperienza relativa all'implementazione del sistema di Gestione Forestale Sostenibile in essere potrebbe essere esportata verso eventuali nuovi componenti del Consorzio.
- Attivazione di processi di filiera locale (catena di custodia – biomasse)

CONSORZIO FORESTALE ALTA VALLE SUSA

Valutazione generale dei punti di forza e debolezza/criticità del sistema di GFS

unti di debolezza/criticità:

- risorse ormai estremamente limitate ed ormai estremamente incerte che possono mettere in dubbio anche il mantenimento della certificazione PEFC ed utilizzate dalla Regione Piemonte senza un quadro generale e strutturato finalizzato alla massima efficacia delle scarse risorse disponibili;
- presenza di due Unioni dei Comuni Montani;
- quadro normativo estremamente labile, incerto e poco condiviso e complesso
-

Esigenze formative

Vengono nel seguito individuate le seguenti esigenze formative per il 2020

- Utilizzo nuove formule di Cubatura e dati area basimetrica e carta delle Biomasse in collaborazione con UNITO
- Utilizzo cavalletto elettronico con UNITO

Individuazione di azioni di miglioramento

Le azioni di miglioramento del sistema di gestione forestale trovano definizione nel precedente punto del riesame relativo agli "Obiettivi di miglioramento alla luce delle prestazioni raggiunte e di eventuali modifiche alla politica di GFS":

- PFA da redigere ai sensi della metodologia in corso di definizione (RP, IPLA e CFAVS)
- definizione calcolo produzione-stoccaggio-crediti CO2 in attuazione processi in corso (simili). Nel corso del mese di ottobre 2014 è stato definito il documento di riferimento (IPLA, CFAVS, UNITO, REGPIEM) per la gestione dei processi selvicolturali ed assestamentale.
- Definizione normativa e procedura per utilizzo nuovo sistema di tariffe per cubatura popolamenti forestali in AVS, in collaborazione con UNITO, Carta delle Biomasse in collaborazione con UNITO